泰東日報

發行人 [illegible] 印刷人 [illegible]
本報創刊自前清光緒三十四年 西歷一九〇八年
總社地址大連市奥町八十五番地 振替貯金口座大連一三七三 郵便局私設函四五二番 社長室 編輯局 營業局 廣告部 電話 [illegible]
（閱報價目）（廣告）
本報定價每月現大洋壹元三角 本埠零售每份現大洋七分 外埠郵送每月現大洋壹元 郵費每年現大洋八元 四角五分半年現大洋六元 每行五號字（十三字）起碼一日 刊費現大洋 加倍 長期另議 指定特別地位

決定北方善後 編成正式軍一十一萬 完全由東北統制

【天津二十六日發電】關於北方軍事善後問題、於二十四日晚有如左之決定、在最近即將實行、

一、將現在之十軍十五萬兵力、減至四軍八萬兵力、

二、將西北軍之五萬兵力減至三萬、

三、將雜色軍三萬全部解散、

而此後之正式軍隊十一萬完全由東北統制、

北方善後之結果 山西軍縮爲四軍 西北軍縮爲一軍

【北平二十六日發電】張學良於二十四日晚在本宅將西北山西軍將領招致、分別會見之結果、以高壓手段辦理北方善後策、而將山西軍縮爲四軍西北軍縮爲一軍、於是該兩軍勢力僅有反蔣戰當時之三分之一、現勢力之二分一矣、其中西北軍較山西軍得更惡之結果、然而將西北軍第一武將孫良誠之兵權剝奪、另一方對持有實力五萬之石友三軍並未有何等之整理、實甚爲不公平、恐西北軍將領大爲不滿、而張學良之滯留天津二十餘日之產物、僅得如此之善後策、則內戰又將光臨矣、

蔣已離漢口

【漢口二十六日發電】蔣中正于本晨十一時乘軍艦永綏號向下游開駛、但其來漢之第一要事討伐共產軍終、未能如期奏效、同時四川之劉湘亦不肯從命令來漢、因之蔣氏深覺各種計劃之失敗、而于本晨在秘密中由漢口出走、

積極開發西北 蔣主席派專員入甘調查 孔祥熙擬訂林墾計畫

【南京電】蔣總司令因軍事、按步施行、結束、全國統一、西北墾植、亟應發展、定明春派顧祝同陳繼承等師入甘、唯以西北情形稍有隔膜、特先派入甘視察員、馬文車、劉秉粹、譚克敏、嚴爾艾等、先行調查一切、該員等奉命後、連日準備、定二十三日上午十時乘津浦車北上、轉道隴海、經陝入甘、並每人發給旅費三千元、又孔祥熙以中央軍將實行縮編、爲各軍裁汰各官兵安置、特擬具林墾計劃、以工兵制度爲主體、令該部主管從速起草、俟二十年春間、派員分往西北調查各處荒地數量及情形、俟該項計劃擬就、即呈行政院轉呈國府核批、

【南京電】顧祝同此次表命率師全甘、旅京甘人因家鄉久苦匪患、極盼中央派兵往剿、今如願以償、電促顧速入甘、電文如次、陝西潼關顧總指揮暨三勛鑒、甘肅本西北之屏藩、爲黨國之重鎮、年來馮部盤踞、横征暴斂、民不聊生、僞我桑梓、盡成荊榛、現逆黨雖已消滅、而匪勢猖獗如火如荼、引領西望、五內如焚、籲音傳來、義師西上、救民水火、蹶躍三百、簞食漿壺、佇迎纛頭如雲霓、久望、願速慰之、除呈國府外、用再電請貴軍兼程入甘、解民倒懸、奠定西北、甘肅幸甚、全國幸甚、旅京公民史宗銘、陳亦新、王廷桂等叩選爲求才之道、元冲猥以菲材、肩茲重任、斂規模之新創、益隕越之堪虞、所望惠錫針圭、俾資韋佩、專電奉陳、惟希鑒察、邵元冲印養（二十二日）

普赦呼聲高 利弊均有尙待核議

【南京電】各方要求普赦呼聲甚高、司法當局、以普赦利弊均有、全會議決僅及政治犯、故在最高機關無新議決案前、仍以政治犯爲限、漾（廿三日）行政院會議後、當可提交立法院核議、年內決可公布、

裁併駢枝機關 中政會議決原則三項 國府令各機關遵辦

【南京電】昨日行政立法司法三院遵辦四中全會刷新政治案中之裁併駢枝機關一欵、經中政會議決原則三項、送由國府訓令各部處會院、十日內擬具非必要所屬機關成臨時組織、裁併計劃、呈報轉送核閱、

【南京電】陳銘樞提保障人民自由案、經中政會決議、關於制定保障人民自由之法律一節由王寵惠召集開會、

各國公使將再赴京 慶祝元旦並參加閱兵典禮 路局備妥專車廿八日南下

【平訊】國府定元旦招待各國外賓、並請參觀閱兵典禮、前經外交部電令北平保管處處長祁大鸝、通知駐平公使團屆時前往參加、並由祁氏向北寧路局商撥專車三輛迎送赴京、現此項專車、業由路局備妥、計頭等飯車一輛、臥車一輛、行李車一輛、準於昨日下午四時由津開平、停留東車站迎候、同時據東交民巷消息、各國使館已決定本月二十八日下午八時離平南下、參加各公使有荷使歐登科、比使華洛思、德使卜爾熙、法使韋禮敦、丹使高福、曼其與瑞典代辦、葡萄牙代辦、及英日兩使館武官參贊等共二十九人、又聞美使詹森原定前日由京北返、現因參加慶祝元旦、已改期來平云、

瓊島赤燄 四面環水港汊紛歧 匪藏鳥道森林中 焚渡船繳團械分攻要隘 海軍派砲艦前往鎮懾

【廣州十五日通信】贛邊共匪南竄、業迫粵邊南雄之黄坑、南雄縣城自七日起、城閉守、八日早、有小股共匪約六七百人、圖攻北門、被馳往援救之譚團會合民團、將匪擊潰、刻下雄城尚安、惟官軍仍源々由韶開上、所有始興仁化一帶、均滿布地方軍警、始興警備團及民團約一千四百人、出發馬市布防與南雄聯絡、馬市距南雄約六十里、可以爲第二防綫、故馬市方面、連日開掘戰壕多處、徵發而方壯工數百人、日夜施工、至仁化方面、位於南雄之西、地勢亦關重要、十二日該縣縣長何烱璋來電、略謂南雄共匪嘯聚、距城僅數里、形勢危急、該縣與之毘連、警隊力薄、難爲協助、請迅派大軍、分赴仁化始興堵截、以遏亂萌、而安人心云云、刻下當局據報、已加津巫劍雄鄧局七等團由韶出發南雄、小北江方面之王定華團、昨忽據陽山縣長胡檢修電稱、該縣土匪已散、王團因中止赴陽山、將出發部隊、立即調返英德、頃因韶關以上防務重要、已飭該團第三營、於十二日由英德乘車開往韶關、由該團團附統率、將由韶北上、據記者調查、南始仁韶一帶、已有第八路軍四團、合地方武裝團體、約共萬餘人、至該四團部隊、內定歸黄延楨指揮、或將畀黄以北江警備司令名義、以便統率一切、並聞黄昨晨已偕同旅部特務連、並由總部撥歸統率之特務營一營、乘粵漢車赴韶、俟抵韶後、體察情形、再行北上巡視防務、北江方面、正在調兵防共之際、忽聞南路瓊州、又有共匪暴動之警耗、查瓊州一島、四面環水、港汊紛歧、共黨利其交通、故嘯聚日衆、蓋以瓊島之中部、悉屬大山、鳥道森林、藏匿至易、前年共匪曾暴動一次、後由第四艦司令率陸戰隊平之、旋匪首居山中、迄今又告蠢動、緣瓊州瓊岸、地方瀠濶、當時祗有海軍陸戰隊一團防守、實力薄弱、故共匪此次得以再作第二次之異動、據十日海口商會來電稱、「共匪猖獗、虞電痛陳、匪勢浩大、東路雲龍演豐塔市、團董號吳熙周、鄭進楷周、經五、第二聯團長陳獻中、均被殺、械全被繳、陵山大林一帶、被佔踞、西路亦逼近蒼易頭鋪、距海口瓊城僅十餘里、已在包圍中、危在旦夕、泣懇火速派飛機戰艦拯救、以解倒懸、海口市商會叩灰印」頃又據民廳派往巡察該地民政之趙巡察員、於十二日來電報告略云、六日三時、距瓊城三十里之潭口地方、被大股共匪攻入、焚燬渡電船、斃工人一名、聯防主任吳熙周、被擊斃命、幷斃團兵三名、傷二名、又瓊山縣、澄邁縣交界之白蓮附近、聚匪盈千、人心浮動、請即派隊蒞縣進剿、以解倒懸、另電稱、魚申共匪焚潭口圩展後、是夜共匪千餘、分攻瓊、大林塔市、第二聯防分途抗拒竟夜、又七日晨匪始去、瓊文路橋樑盡焚、又七日申刻瓊屬十字雲[illegible]橋、亦發現共匪數百、瓊山縣長破獲共匪計劃、擬將全力圖襲府城云云、省當局迭據警報後、昨由總部調虎門守備隊一營、省府調保安隊一團、交第十四艦隊部用艦運往進剿、艦隊部特派該部參謀長陳鼎統率赴瓊、陳於十三日已偕參謀黃雄、副官王成禧等、轉港赴瓊、至軍隊則分乘海瑞福安兩艦、直接由省開往海口登陸矣、

立法院會議要案 通過修正總理陵園管理章程 新提案甚多均交付專委審查

【南京電】立法院二十三日上午八時、開第一百二十一次會議、出席委員吳鐵城、馬超俊等四十人、主席院長胡漢民、秘書長李文範、討論事項：一中央政治會議第二五三次會議通過農會法原則、函達查照辦理案（議決）請原起草人從速提出、二中央政治會議第二五二次會議關於非國營交通事業之工會締結團體協約、應否加以限制●照法律組審查意見通過、交立法院擬定具體辦法案、（議決）付勞工法起草委員會審查、三修正建設委員會組織法案、（議決）付法制經濟兩委員會審查、四修正內政部組織法、增設衛生署案、（議決）俟內政電組織法提出後、併案審查、五修正蒙古各旗及察熱等處喇嘛寺廟管理辦法、蒙古喇嘛寺廟登記條例案及蒙古會議議決關於宗教其他各案、（議決）付法制委員會審查、六嚴定政務官吏請假條例、限定官吏任意請假離職、並規曠職之處分案、（議決）付法制委員會審查、七審議民國十九年廣東省整理金融庫券章程、民國十九年廣東省整理金融庫券發行細則、及還本付息表案、（議決）付財政委員會審查、八廣東省軍需庫券條例案、（議決）付財政委員會審查、九審議實業部組織法草案、（議決）付法制經濟兩委員會審查、十行政院咨請解釋市組織法疑義各點案、（議決）付自治法起草委員會審查、十一審議財政部徵收棉紗火柴水泥統稅條例案、（議決）付財政委員會審查、十二修正國際聯合中國全權代表辦事處組織條例案（議決）付外交委員會審查、十三修正總理陵園管理委員會組織程章案、（議決）修正通過、

吳稚暉 察看武大新校工程

【漢口電】吳稚暉二十三日上午十時、應王世杰約、渡江至武昌東湖、察看武大新校工程、並定二十四日上午十時、在武大講演、下午在省府講演注音符號、

首都的新年元旦 舉行大慶祝 舉行團拜放假三日

【南京電】中央以提倡國歷新年、首都慶祝元旦、前由中央宣專與訓練兩部會商並決定慶祝方法組織經費等項、於廿三日午後二時、召集各海關團體代表、在中央大禮堂會商經決議如下、（一）定名爲首都各界慶祝新年大會籌備處、（二）人選推定市黨部等九團體爲執行委員、該兩部爲當然委員籌備一切、又中央決定慶祝辦法（三）元旦日在中央黨部舉行慶祝儀式、（四）舉行團拜禮、（五）放假三日藉資慶祝、（六）籌備游藝助興、（七）各重要處配紮彩色電燈、（七）各商號在戶門首懸國旗、下張灯結彩、

平綏路兵匪爲患 平市糧商籲請解除

【北平通訊】總商會昨接合順等粮棧來函、痛述平綏路以及附近之兵匪爲患、請轉呈最高軍事交通當局、切實調查、設法解除、以便商旅、茲錄原函如左、

敬肅者、查鐵路與商業發達、胥賴公共秩序之安寧、反是則禍同覆巢、貽害將不堪收拾、平綏路郎其一者也、考其情形、不外以下三項、（一）軍隊佔據商房、現在自康莊起直至包頭、凡各大站之商房、無不軍隊充塞、雖名稱部份不同、而其鳩佔之情形則一、（二）軍隊徵發糧餉、自大同起直至包頭、皆在晉軍範圍、在此範圍之內、幾於無處不糟徵發之苦、一方財力有限、烏足以供多數軍人之坐食、於是供應術窮、交涉紛起（三）土匪妨害、自晉軍由平西退後、土匪乘機而起、上月宮村鎭禍、人民金錢之損失、生命之犧牲、至今尚無從統計、最近武川之陷落、以及台閣牧之劫車未遂、皆爲數千百之股匪所爲、詳細情狀、屢見報章、現在大同以西之各小站、及鐵路附近各處、時被刦掠、匪氛之熾、無以復加、雖屢經各軍分頭督剿、終以各股匪出沒不常、人數奇衆、未生若何效果、凡斯三項、無一不足致商民營業於倒閉、生命於死亡、鐵路運輸於停頓、前途黑暗、尙何公共秩序之可言、路商發達之可言、青天白日旗下而有此現象、豈非一方民衆之不幸、實亦國家之至羞、倘再因循坐視、任其自然、則未來之刦運正深、匪堪思議、案貴會代表衆商、痌瘝在抱、務懇轉呈最高軍事交通當局、切實調查、提前設法解除、億兆商民幸甚、平綏鐵路幸甚、此上北平總商會、北平合順總公司、積成公司、元順成棧、正昌粮械恒達粮棧天亨粮棧等謹上、

王靖國軍全部入綏 已擬定剿匪計劃即着手實行

【塞北通訊】警備綏遠在先原由王靖國軍負責、現大局解決、綏遠人民屢次電請決即開回原防駐紮、先頭部隊第八師之一部、業已開拔來綏、七九兩師、即繼續起行、各部隊到綏後之防地、業已計劃安貼、七師駐薩拉齊、八師駐包頭、九師註歸化、該軍長王靖國、因春間業告肅清之綏匪、現在時屆冬令、復乘機猖獗、不能不澈底剿除、以清隱患、故在未到綏之先、已擬定剿匪計劃、到達綏遠後、即着手剿除、王於四日晚四時、率領該部秘書參謀副官等人員、由陽泉抵井、籌畫全軍一切事務、凡開拔進行之程序、沿途給養之辦法、以及紀軍紀風等事項、均一一親手籌劃、軍部人員、經過太原到達大同後、王即乘汽車逕赴大同、搭平綏車赴綏、該軍部地址已覓妥馬路寄宿舍內、王氏昨有電致省府李主席、謂該部約於文（十二日）前可全部到綏、王本人於號（二十日）前亦准到綏、茲將原電錄後、李主席涵礎兄勛鑒、蒸電敬悉、敝軍現正積極向綏遠開拔中、約於文日前可全部到達綏包、弟略事摒擋、於號（二十日）日前准可赴綏、除派敝部副官長梁振華先行赴綏晉謁外、並祈轉飭各界知照、並祈於梁副官長到綏時、賜予接洽、指導爲盼、弟王靖國文參印、

行政院五次國務會議

【南京二十三日電】行政院二十三日開第五次國務會議、出席宋子文、王正廷、馬福祥、孔祥熙、劉瑞恒、王伯群、孫科、列席陳紹寬、張我華、陳儀、李書華、秘書長呂苾籌、由宋子文主席、討論事項、（一）鐵道部呈請確定請運賑品負責機關案、決議請運賑品、由賑務委員會核轉、並呈請國府取消賑務處、（二）禁烟委員會副委員長鈕永建呈以奉令調任銓敘部長、請准予轉呈國府與禁烟委員會副委員兼職案、議決照准、（三）中央銀行總裁宋子文呈爲中央銀行監察李銘、虞和德、林康侯三人、二年任期屆滿、應否另派人員接充、抑就屆滿人員繼任、請鑒核照遴案、決議繼續任事、（四）軍政部呈爲航空署少校秘書曾錦輝等十員、呈請辭職、或另有任用、應請嚴予免職、又航空等三隊中校飛缺、並請准予備案、所有前此航日冠占江一員、因公殞命出續遺各缺、據以牛道長第四十一員分允任、請鑒核照行案、議決轉呈任免、（五）內政部呈以投士李國祥辦事勇奮、擬請提升爲荐任技正案決議轉呈升任、（六）外交部呈爲科長何秉權另有任用、遺缺請以濮斌充任案、決議照轉呈任免、（七）交通部呈爲荐任秘刀余還安、荐任技正孫承宗、楊英、朱斌候沈山、曾繼承、何志競、韓鍾名、周廣、郭肅堅、汪祥雲等均另有任用、請予免職、並請任命陳登泉、何惺常、鄭貞等爲秘書、張景耀等爲技正案、決議照轉呈任免、（八）略（九）山東省政府呈請改以程震爲秘書處秘書兼第三科科長、何鎭中爲第二科長、李宗唐爲第四科長案、決議照轉呈任免、（十）山東省政府呈爲民政廳秘書兼第一科々長與坤、秘書汪行慈、第二科々長湯利穀、第科々長朱晉、第四科長朱廷烈、均經先後辭職、並擬請任命李裕鄰兵瑞兩員接充秘書、吳高源、張增祥、盧本山、范慕慶、接充第一二三四科々長案、決議照轉呈任免、（十一）山東省政府呈爲教育廳普通教育科長盧華海、社會教育科々長王書林、均已去職另有任用、所遺普通教育科長缺請以賴執中充任、社會教育科長一缺請以吳松譜充任案、決議照轉呈任免、（十二）蒙藏委員會呈爲科爾沁左翼前旗代理扎薩克薩爾拉、廢弛旗政、應予免職、遺缺經以該旗協理烏寶代理、請鑒核轉呈國府任免案、決議照轉呈任免、

旅京甘人 歡迎顧祝同

【南京快信】旅京甘人因念家鄉久苦匪患、極盼中央派兵往剿、今既有顧祝同奉命率師入甘之說、忻然歡迎、並電促顧氏入甘、電文如次、陝西潼關顧總指揮暨三勛鑒、甘肅本西北之屏藩爲黨國之重鎮、年來馮部盤踞、横征暴斂、民不聊生、僞我桑梓、盡成荊榛、現逆黨雖已消滅、而匪勢猖獗、如火如荼、引領西望、五內如焚、籲音傳來、義師西出、救民於水火、蹶躍三百、簞食壺漿、佇迎纛節、雲霓久望、願速慰之、除呈國府外、用再電請貴軍兼程入甘、解民倒懸、奠定西北、甘肅幸甚、全國幸甚、旅京公民史宗銘、陳亦新、王廷桂等叩

邊業銀行廣告

本行資本國幣二千萬元呈由政府核准享有發行紙幣代理國庫特權專營各種存欵放欵匯兌貼現及普通商業銀行一切業務隨水利息格外克己辦事手續尤爲敏捷如持本行鈔券作匯東三省境內各地分行一律免收匯水曾蒙賜顧無任歡迎

總行 遼寧省城大南門內路西德隆店胡同

電話掛號 總裁室（四五六四） 營業室（四六九九） 電話總局經理室（四六五七） 傳達室（四六五八） 長途電話（二七八）（二四九九） （三〇七三）

分行 天津 上海 大連 營口 北寧 日本 遼陽 通遼 吉林 山海關 錦縣 新民 黑龍江 遼源 開原 長春 哈爾濱 安東 安達 綏化 法庫門 撫順 北平 海城 西安 雙城 新立屯 洮南 昌黎 山城鎭 公主嶺 四平街

倉庫 本總行設有倉庫辦理貨物押欵

代兌處 本行發行奉天地名現大洋元角券及京津通用角券除在遼寧本總行營業時間隨時兌現外茲託左列各商號代兌 遼寧省城大西門裡商業銀行 遼寧省城大北關下頭福勝公 遼寧省城小西門裡益和永

永和盛海陸名產開幕廣告

逕啓者敝號創設海陸名產如官燕銀耳魚翅各種罐頭紙類應有盡有無不完全齊備貨物優良食味精美莫不以期膾炙人口敝號不惜重資特派有專員至中外各名產地採辦諸等貨物定價低廉今値敝號開幕之吉日又遇新年在邇各界紳商大賈莫不預備山珍海味美酒香茶等物以祝賀新年之必需品敝號特將各等貨物皆一律照原價計算而以廣招徠批發零售格外克己不負顧主之雅意如蒙惠顧無任歡迎敝號誠非自譽以購始知言之不誣也未週知特此佈告

大連市浪速町一丁目四番地 電話七九六六番

新業洋服講習所第二期招生

洋服手藝者世界公認爲高等實業技術乃文明國人士制服世界大同手藝也得此技能走遍全球不愁無事做並可得上等工資有此技藝在身勝如積金千萬本所爲培養洋服完全人材起見四個月畢業當年得利就克將學費挽回能富能自立尤能就得利百年難遇之機會也現本所業於陽歷十二月一日開學第一期業已滿額而第二期於陽歷一月一號開課但在未開學以前先到本所報名在一月十五號以前入學者仍照第二期優待有志向學幸勿失機函索簡章祈付郵票二分

報名地址大連西崗平和街七十一番地

製作修理販賣

秤之準確足以表其人之誠實若欲得準確之秤請來水上洋行

此次新修工場已告落成製造能力既大故價値廉減在滿洲可稱首屈一指並承辦各國度量衡器之刻碼

量界各國度量衡器 測量器理科機械

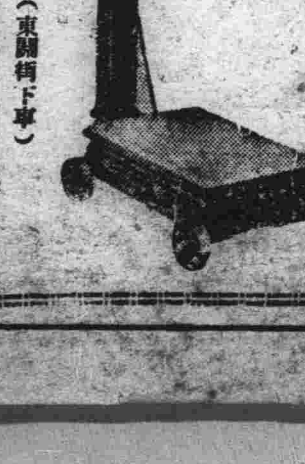

大連惠比須町（東關街下車） 水上洋行 電話六九四一番

奉天若松町三十二番地 電話長二三一一番 水上洋行奉天支店

青島牛肉

美味!! 美味!!

小賣與素燒食堂

可試大嚼之青島牛肉 請玉臨嘗試必適所好

大連市連鎖商店街京極近當盤座 明治洋行 電話二二九二 素燒食堂 明治 二一九一

大連新昌號綢緞莊每日廉價廣告

朔風怒號六出紛飛本號値此運到大氅斗蓬時式衣料花呢毳絨緞葛綢綿凡化粧物品旅行器具無一不備並新到租細皮貨定價盡一分外克己惠我諸君盍興乎來

西崗平和街三十番地 電話 門市部三八四七 批發部長四九〇四

美國著名銀行費爾德費亞停閉
停業原因爲提存欵者過多

【美國費城電】費爾德費亞銀行信託公司、與該公司之分行十九處、因奉到政府銀行部長之訓令、於今日一律停業、該銀行公司爲費爾德費亞最有名望之金融機關、其資本總計英金一千二百萬磅、據該銀行總裁云、停止營業、係因節數日提取存欵者過多、以致週轉不靈、並云、此擧之作用、爲保全資本、並保障存欵者與股東之法益云、彼又云、該銀行並未虧空、僅因提欵過多而感困難、倘遇擠兌、即由警察干涉、而同時亟謀方法挽救局面、查該行儲欵者、共有一萬三千五百戶、其所存欵項、達四百五百萬元美金云、

蘇俄外交界

【里加十二月二十一日世界新聞訊】蘇俄當局於一年來、召其駐在各國之外表回莫斯科、而以種種罪名由渥洛普（蘇俄秘密偵探部）鎗決者、已達三百人、故近來駐外俄代表嚮於此種危險、已有公然反抗奉命令者、據最近統計、此等遣令人員、亦將達三百人之多、共黨首領斯丹林對此、極爲憤怒憂慮、而殃及係反對黨首領之從中作梗、且被鎗決及不奉令之蘇俄外交代表、皆爲傑出人材、一旦被殺被黜後、頓覺乏人頂替、而蘇俄對外外交、將隨時有應接對付爲難而致失敗之虞、聞蘇俄當局、有鑒於此、已決定大批聘請外籍共產黨加入外交委員會承乏、又蘇俄過去政治犯協會、爲蘇俄最有勢力集會之一、現政府首領、大半爲該會委員、其入會限制、亦極嚴格、最近忽有贊成反對斯丹林黨人之襲擊、爲斯所探知、即將會員權益剝削甚多、該會旋即聲明悔過、但迄未恢復斯之信任、又著名赤黨文學家高爾基氏、近在蘇俄各機關報登一論文、題曰剿滅仇敵、大意謂反對現政府者、方在釀成天災人禍、致一般農民於死地、政府爲主義故、自應繼續內戰以消滅一切反動派、可見蘇俄內部之不和洽、實已日甚一日云、

柯倫泰突然被召回

【司士克荷木十二月二十二日亞細亞電】蘇俄女外交家新任駐瑞典女大使柯倫泰夫人、日前方呈遞國書與瑞典國皇、不料蘇俄政府忽然下命令電召歸國、外交界均承認爲一驚人事件、該女大使撤任原因據現在傳說不一云、

「列強應實行裁兵計劃」
國際和平委員會主席之呼籲

【紐約電】卡內其倡導國際和平委員會、主席伊利胡氏、發表宣言、實行引起世界各國之注意、謂列强於大戰後、爲使德國裁減軍備計、曾允許先行裁兵、以資倡導、且目下列强、美國亦在其列、必須實行前所曾應允之裁兵計劃、不可再行拖延爲必要云、

明年三月一日起 各省鹽觔稅歸財部
以後不得另立名目致妨財政統一
原定用途當由中央撥欵接濟

【寧訊】國府以年來時局多故各省徵收鹽觔附加稅捐肆意支出、原係違反徵稅原則、特定於明年三月一日起、將各省附加鹽稅、一律劃歸財政部核收、以便分別減免、各省地方以後不得私立名目、再徵鹽觔附稅、業已訓令行政院遵照、其原文云、爲令遵事、查鹽稅爲國家收入、本不能由地方徵收附稅、茲者時局多故、各省恒以鹽觔附加、易于籌集鉅欵、不惜違反徵稅原則、巧立名目、重苦人民、上年雖經明令收回整頓、但有少數省區、因此項附稅、指有專支、憚于別籌抵補、延未遵辦、現在軍事已定、全國政治、悉遵正軌、鹽稅收入、關係中央財政、斷不容再任紛岐割裂、有妨統一、爲此令仰該院、即便轉行各省遵照、凡屬原有鹽觔附加稅捐省分、均限于民國十年三月一日一律劃歸財政部統一核收、以便分別減免、涵籌整理、即或此項附稅原有專支、一時難于籌補、亦應據實呈由該院查核、轉飭財政部設法酌量撥欵補助、以資救濟、不得藉詞抗延、自經此次劃歸中央核收整理以後、各該地方永不得另立任何名目、再徵鹽觔附稅、致干查議、切切此令、

宋子文 決心裁釐通電

【二十三日南京公電】宋子文通電云、（銜略）均鑒、本部奉經中央執行委員會全體會議議決、督飭實施裁撤釐金、及類似釐金之一切稅捐、將應裁項目、令飭各機關恪遵辦理、並於十五日呈府並通電在案、查前清釐金、原以地方收入、田賦列爲國家收入前政府亦相沿辦理、國民政府改革、復將釐金改爲國家收入、田賦爲地方收入、已於前年規定國地稅時明白畫分、原爲決心裁釐、以此項損失、歸入中央、以求貫澈、茲計算前列項目、實行撤廢後、每年損失數目厥爲釐金八千萬元、常關七百七十九萬元、復進口稅五百四十萬元、子牙稅二百六十萬元、鐵路貨捐一百五十四萬元、郵包稅一百〇七萬元、綜計凡九千九百三十六萬元、現當金融恐慌、庫藏空虛之際、軍需政費、勢燄急要、收入支出、相差懸殊、日事張羅、以資應付、一旦大宗欵目、靡無着落、而擧辦新稅、尤須適合經濟原理、無碍工商發展、亦應充籌備、所得尙屬渺茫、以故本部將來之責任、與夫現在之困難、實有躊躇之苦、願念是項秕政、妨害民生、歷年已久、政府爲實現革命新政策、解除民衆痛苦、昭示中外、毅然撤除、大計所關、既無審顧之餘地、艱難襄集、亦爲必經之過程、惟有本此犧牲之精神、更闢光明之途徑、如省市實際現狀、自與本部同一爲難、望群策群力、互助互諒、以期勉度難關、同時於田賦之整理、營業稅之開辦、積極施行、以補庫收之不足、免礙省政府之進行、貫澈始終、黨國幸甚、謹布悃忱、佇祈明察、財部長宋子文叩漾（二十三日）

爲二百萬餓莩服喪
西安大會通過于右任提議
全省人佩黑紗哀悼餓死者

【西安電】于右任巧（十八日）上午十時抵西安、各界萬餘人在中山門外熱烈歡迎、群衆高呼于爲陝民救星、于到後先入新城旋到菊花園行館休息、于此次偕隨員及兩女公子共十餘人、過潼關時、顧祝同曾設宴歡讌、沿途各地民衆、均熱烈歡迎、楊虎城、各委郊迎至距省七十里之新豐迎東、篠十七日、晚在驪山溫泉休息、于氏表示：（甲）中央對山西、閻馮若不出洋、不肯輕易放手最後訴諸武力、（乙）八百萬賑債、明年一月方可發行、（丙）本人來陝、係監誓各委就職、非辦賑務、諸事就緒、明年一月上旬即返京云、新建設廳長李協篠（十七日）就職、教育廳長李範一、巧（十八日）就職、又第五綏靖區司令馬站苑、銑（十六日）在省就職、陝賑會以朱子橋、願担任辦理賑債、另推胡逸民駐京、催促發行賑債、並派員駐京、滬担任領匯、一面再電促中央及顧祝同、速發八萬賑債、朱子橋等篠（十七日）赴西路各縣查災

【西安電】于右任抵陝後、記者往訪、據談、本人返陝、係代表中央監省委員宣誓、附帶視察災情、名省委於號（二十日）

正式就職、監誓後即赴災區觀察、留陝兩星期返京、此次發行八萬萬賑債、係中央德意、非本人提案力量、現帶來之二十萬賑欵、亦中央眷念陝災吃緊特別允許辦理者、由中央及本人對楊主席、各委員俱極信任希望極大云、

【西安電】西安各界、效（十九日）午到新威、歡迎于右任及各省委黨委大會、於歷述個人生平遭餘、及對於故鄉殘破、父老兄弟姊妹流離死亡慘感、言至悽慘處、聲淚俱下、全場爲之墮淚、更後于提議：（一）請省政府發起、擇日擧行哀悼、全省人士、一律佩靑紗、爲災期中餓斃之二百餘萬同胞誌哀、（二）向經理豐稔及天地神祗祈、爲災荒中被服實流落異地之婦孺祈禱、使其各得其所、勿永淪爲非人生活、當經一致贊成通過、于明日爲省委員監督誓後、即將返三原掃墓、隨即赴災區視察、又楊虎城頃聘邵力子、陳立夫、張岳軍、賀國光、兪飛鵬、周枕琴等爲陝省府高等顧問、

【西安電】陝黨省各委宣誓就職典禮、號（二十日）晨十時在民樂園擧行、各委宣誓後于右賓代表中央訓話、大意爲（一）楊及各委俱富革命精神、資格學識均極好、黨政合作、氣象極佳、實爲黨國第一次所見之革命的省政府、（三）對于黨、希望洗刷以前軍閥代包辦黨務之一切腐惡積習、（三）對政治、希望解放民衆、使全省災後孑遺、得以安居樂業、（四）回溯十五年圍城之役、至今尙有餘皮、省政府若不努力救濟窮黎、剷除貪汚土劣、則此後所受精神之包圍、或將更甚於昔日、旋由楊代表省委致答詞、李範一代表黨委答詞、對于訓話、表示完全接受、遂攝影散會、

不得以非法行爲侵害人民自由
中央嚴令各級黨部

【天津訊】河北省黨務整理委員會接中央執委會訓令對各級黨部及各人民團體、重申誥誡、禁止以非法行爲侵害人民自由、北原令如次、查各級黨部及人民團體、不得以非法行爲、侵害他人身體自由及財產、曾于上年四月間通令在案、現値統一告成、反動消滅、適須尊崇法治、以安定社會秩序、所有一切不依法律擅自侵害自由之行動之點須嚴屬禁止、近來各級黨部、及人民團體、固多能恪遵前令、確守軌範、然尙恐有狃于故常、致違前令者、特再重申誥誡、此後各級黨部一切指施、務須以中央頒行之法令及國家法律爲範圍、毋稍逾越、以崇法治、而資表率、是爲至要、此令、

蘇聯明年新經濟計畫
共產黨中委聯席會議議決案

【莫斯科二十二日蘇聯電】共產黨中央委員會聯席會議、關於一九三一年國民經濟計畫、即古耶比謝夫提案之議決案、其中將五年計劃首二年之成績予以歸納、並將第三年之經濟發展、擧要列左、

工業　一九二九至三〇年度內、國營工業總產額之增加數爲百分之二十五、一九三一年內、此項增加數、與一九三〇年比較、當達於百分之四十五、如此、關於工業總產額上、將實昧濟爾年計畫百分之七十九的成功、關於重工業上將實昧濟百分之九十八的成功、爲普通消費物品之金額、在一九三〇年爲一百一十五萬萬盧布、至一九三一年內決定爲一百四十五萬萬盧布、此項數目、隨農產品之增加、將使零售額較去年增加百分之三十

電車　現存各發電台之總[illegible]電力、將增至四百五十萬基羅瓦特、同時在一九三〇年爲八十八萬萬基羅瓦特小時之電力生產量、將增至一百二十七萬、至對工業及電氣化之投資總額、已定爲七十四億七千萬盧布、

勞工　勞工之雇用將增加百分之十、勞工生產增加百分之二十八、但生產費則減少百分之十、一九一年勞工雇用約數訂爲一千六百萬、此數在一三〇年僅爲一千四百萬、產業工人之工資增加額計爲百分之六、鐵道造工人則爲百分之八、工人年金已定爲一百四十三萬萬盧布、此數在一三〇年僅爲一百二十五萬萬盧布、一九三一年內社會保險金、計爲二十一億三千八百萬盧布、此數在一九三〇年則僅爲十六億、工人幸福基金、計爲二億五千萬盧布、此數在一九三〇年則爲一億二千五百萬盧布、

一九三一年底、所有鐵道工人及百分之九十二產業工人、均享受每日七小時工作制、除紡織工人外、一切工人均享受五日星期制、

所有社會主義化之國民經濟部分有工人住所之投資、計爲十一萬萬盧布、此數在一九二〇年僅爲五億八千二百萬、敎育、衛生、及社會保險信用金、決定爲六十五萬萬盧布、此數在一九三〇年則爲五萬萬、

農業　此項決議案、在農業方面、規定於烏克蘭、北高加索及中下弟爾加地方、實行百分之八十之農戶集團化、是則根本意味着整個之集團化上述各地『苦拉克』（大農）階級之淸算、

至於其他米穀區域、則實行百分之五十之集團化、消費區域則實行百分之二十五之集團化、一九三〇年十二月一日時、在所有農業部門中、全農戶百分之二十四、基本米穀區農戶百分之四十九、均已集團化、耕種區之擴面積決增至一億四千萬公頃、包含七千五百萬公頃之已經社會化部分、此數在一九三〇年僅爲四千八百萬公頃、

鐵道　鐵道運載量、決定爲二億三千萬噸、此數原預料至五年計末年亦不過二億二千一百萬噸、運輸業中之投資定爲三十一億八千五百萬盧布、非軍事航空中投資一億三千五百萬噸、郵電等定爲三億六千萬盧布、

財政　一九三一年之國家收入定爲四千九百億盧布、較一九三〇年增加百分之三十五社會化之國民經濟部分中投資、定爲一百七十億盧布、去年僅爲一百億盧布、一九三〇年之國家預算收入僅爲二百一十二億盧布、支出一百九十七億盧布、包括國家預算與實業機關準備金之財政統轄表、規定收入爲三百一十一億盧布、支出爲二百九十五億盧布、剩餘十五億、

宣言　議決案宣示謂：「一九三一年爲「五年計畫實行於四年內」一口號實現之決斷年度、蘇聯之社會主義部分、已經在國民經濟上取得絕對優勢、全國已經進入社會主義之時期矣、五年計畫集體化之實現、將使農村中之社會主義成分、穩駕於資本主義成分之上、亦將使工人階級與勞苦農民之聯合、益加鞏固而完成蘇聯社會主義經濟之基礎』、

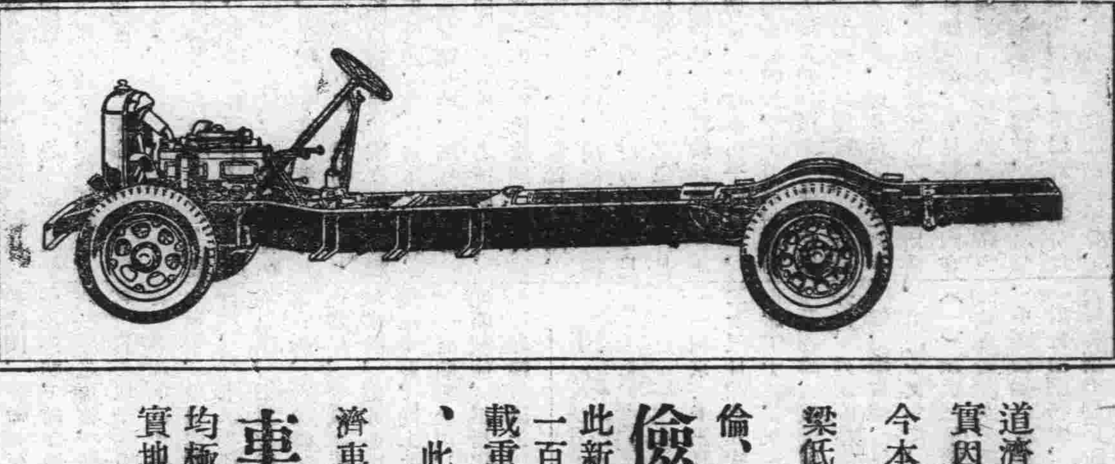

新式道濟載重車

道濟牌載重汽車、博得世界公允之美譽者、實因本工廠技師等、技術精良有以致之、今本廠又造出一種新式載重車、兩旁大樑低倭、價格奇廉、種種優良特點無可比倫、其最著者—壽命延年—燃料儉省、此新式載重車、車身長度爲一百五十英寸、一百六十五寸、一百七十寸、一百九十五寸等、裝載重量、三千七百二十五磅至一萬一千一百五十磅、此車大樑低倭、製造堅固、道濟車歷來所有優點、應有盡有、用造乘合客車、運轉貨車、及裝置各種車箱、均極適宜、而必能收美滿之效果、請駕臨敝行作一實地之考察、敝行至爲歡迎也、

美商 公懋洋行 大連山縣通二二二番地 電話五四七三番

總行天津法租界

痛…癢…凸…凹

●藥到痔除●

第威德痔瘡膏

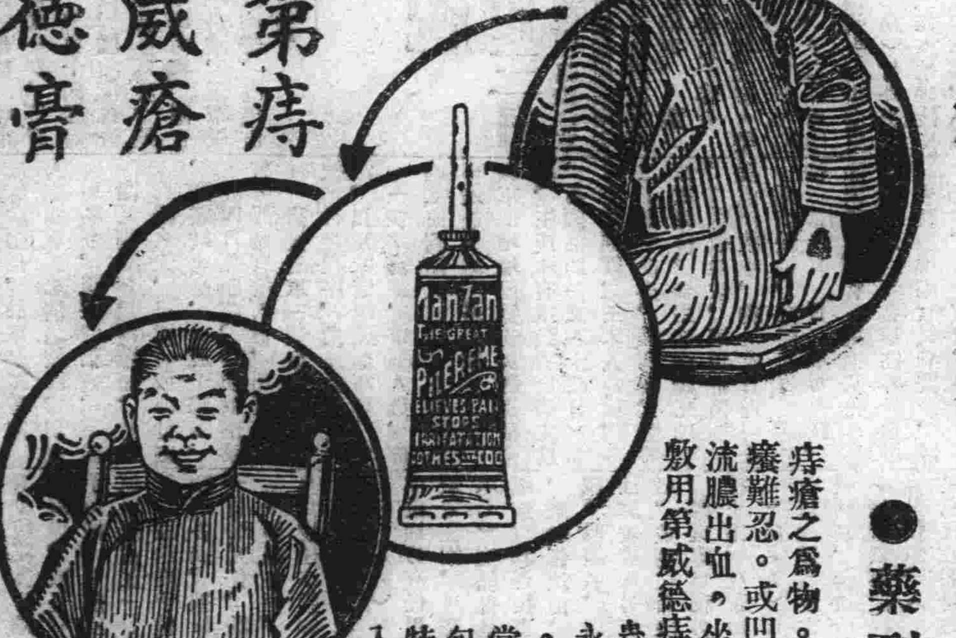

痔瘡之爲物。或奇痛如刺。或奇癢難忍。或凹在內。或凸在外。流膿出血。坐臥不安。然而一經敷用第威德痔瘡膏。便能消毒殺蟲。止痛生肌。且可永不復發。是何以故。良以此膏藥料。非常精純。清涼舒適，包愈斷根。管端附有特製射藥器。用時塞入肛門。藥力直達患處既不沾污衣服又無痕藉之弊誠當世治痔之無上妙品也。

▲各大藥房▲均有出售

高價收買新舊金銀寶石鑽石各種表

大連吉野町二二 鈴木金陽堂 電話八二二六

新年宴會餽贈洋酒大賤賣

光除駒隙日月如梭曾幾何時新年又屆敝號迎合社會之需求特由東西諸國採備各色美酒價格低廉氣味極美實乃新年宴會餽贈之佳良品也特此佈知敬祈試購

總經理處 大連若狹町源成樓間壁 信用電話三五七零番

福順洋行

辦理民事刑事商事等法律事項手續特別迅速如蒙惠顧無任歡迎

前任市長關東廳遞信局長等職

辯護士 法學士 正四位 勳三等 杉野耕三郎

事務員 兼通譯 廣蔭宣

法律事務所 大連市山城町二番地（大連醫院北方舊滿鐵病院北鄰） 電話八四五六番

工業礦山農園家庭所用諸抽水機或人力及電氣力或用石油發動機力弊行無一不備還代達意測量按置一切計畫貨真價廉以保信用

請駕臨惠顧是幸

（大連市山縣通六三番地）（長電話三四〇六番）

諸機器農具商 盧田洋行

文具百貨店

文具事務用品 各種繪畫用品 測量製圖器具 度量衡器 新式騰寫版

批發 零售

大連市連鎖街銀座通 內田洋行大連支店 （附送各種樣本） 電話四八五六 六九二九番

國貨香烟

上海中南烟草公司出品 送子牌、一帆牌、中南牌、

東三省總經理 華寧煙公司謹啓 設瀋陽日站平安通十二番地

請吸國產老牌香烟山東青島中國山烟東華股份有限公司出品 百支老虎牌十支大有福牌十支大山牌百支麥富牌十支福式牌各牌香烟[illegible]價格奇廉味道芬芳到處歡迎

東三省總經理大連 源增興啓

代理店 公盛裕烟公司

經濟版

北滿黃金世界 將由國府出資開採

調查隊已發現各種礦苗 金礦……煤礦……大理石礦

北滿地上除有極豐富之農產與森林漁牧外、而地下礦產之儲藏亦到處皆是異常豐饒、西人稱爲黃金世界、信非過言、惟無人發現、而發現後又無資開採、利棄於地、殊覺可惜、上月南京政府派遣礦產調查隊前來江省、由江省農礦廳技師熊樹常氏嚮引前赴呼倫巴彥東興慶城鐵驪撫遠海倫等縣查勘、已於日前回省、據云因各處落雪甚大將土地遮蓋、調查極不充分、惟在巴彥之黑山地方發現大理石礦及煤礦、東興之松濼發現金礦、海倫之大青山發現煤礦、礦苗均極豐富、將於最近期內由國府出資開採云、

國貨醬油 衰落原因

（三）造醬重稅之影響　造醬用鹽、在歐美各國列入實業用鹽、或減稅、或免稅。其唯一之宗旨、在減輕其成本、促進其改良、以便向外發展、即就東鄰日本而言、食鹽設局專賣、稅率頗高以前造醬用鹽、既受高稅之影響復有造石稅之重徵、造經全醬商之呼籲、實業界之努力抗爭、乃於大正十五年三月二十七日、法律第十八號、公布醬油稅則廢止、是年三月三十一日、勅令第三十四號公布醬油稅則施行規則廢止、法律第五十號、公布自家用醬油稅則廢止、勅令第五十四號、公布自家用醬油稅法施行規則廢止、此後日本醬業始得減輕成本、向外發展、新亞東之牛耳、我國醬坊用鹽稅即奇高、如蘇五屬坊醬用鹽每担配價爲十一元七角五分兩淮高稅區域、更無論矣、此外尚有釘捐照費等項、造醬成本、逐年激增、因新法及新製造機械凡可以促進品有減輕成本者、均無由舉辦、坐視各國釀造業之突飛猛。進一日千里、長此以往、國產醬油、必致逐漸消滅、

（四）洋醬油暢銷之近況　國產醬油、既受重稅之累、復有地域之限、製造則無由積極改良、出品則不能自由販賣、捉襟見肘、岌岌不可終日、遑論對外發展、因之洋醬乘隙而入、通銷全國、查海關報告冊、近年普通醬油進口淨數估價四百六十萬零二千二百四十七海關兩、沙士魚子醬及其他調味品進口淨數爲二千二百餘萬兩、爲數之巨、已可驚駭、（民二至十七統計）其偷漏入口者、尚不可勝計、且輸入量逐年增加、而最近三年、已增加一倍、各國進口數、以日本爲最多、英荷次之、俄法又次之、再比較各關普通醬油進口淨數、更可証洋醬油暢銷中華狀況、鉅額輸入係由人運上海安東膠州天津拱北九龍瓊州各關轉運內地分批銷售、

（五）國產醬油之前途　吾國醬坊、一、因鹽配價太高、且購鹽無選擇自由、以致成本驟增、品質不佳、二、因銷售醬油、有地域之限制、不能自由競賣祇株守一隅、苟延殘喘、以是舶來品得以衝銷、全國國產醬油之消滅、僅爲時間問題、吾國醬業、險象環生、已極明顯。爲救濟計、工商及財政當局、亟宜恢復其通銷減輕其稅當機立斷、不宜再事遷延、俾得改良出品、振興實業、以保國業而塞漏卮云、（完）

經由西比利亞 豆餅輸歐問題

各種手續正在進行中

哈訊、本埠油業公會前此呈請當局豆餅一案、由滿洲里經過西比利亞及俄國內地運赴歐洲各國銷售、可以減省三分之一運輸時間、與三分之一運費、免致經過最長期之海運在途發生腐爛、經當局呈由東北政委會批准、情形大致已誌前報、近來各油房因原料豆價之低廉、北滿各地七十八家油房現在開業製油者已超過四十家、而外國需要增進購買亦極踴躍、是油房業務近已漸進活況、頃聞油業公會以油餅之生產大部雖在華方、但出脫行銷之大利却完全操於洋商之手、洋商如有把持壟斷之時油業即受其亟大之影響、好在已經呈請准由西比利亞運送便利良多、茲爲增進消化保持永久的繁榮起見、日前招集會議提出由分會直接運送豆餅赴歐行銷之議案、經會員討論結果一致通過、井議決在歐洲各行銷市場由公會派遣代理常川駐在、以便經營推銷事宜、一面組織委員會檢查大豆務選上等原料製出優良豆餅以維國際貿易信用、各種手續目下正在準備中、明年一月間當可實行、今後北滿油業既打破洋商之把持、復挽回大部分之利權、將來之發達實不可限量云云、

（又訊）東北素以出產大豆豐富名聞世界、而年來對外輸出額亦以斯物佔最要地位、月前中央招集全國工商會議時、遼寧總商會代表盧廣績會提出東北豆類出口之保護政策、業經大會通過、聞在該會議閉會時東北油房同業聯合會亦派員赴京、爲茲事請願結果均認爲滿意、刻該會以政府既勵行保護、決定進一步推廣豆類銷路、擬先由豆餅入手、因豆餅在歐洲各國需要甚夥、已擬具推銷辦法大綱若干條、送呈東北政務委員會、并分呈哈埠特區行政長官公署、聞政委會方面日前業經提出常委會通過、准予辦理、至該辦法內容大略爲

（一）此後東北各地所產豆餅、均由東北油房同業會按價收買、聯合經營對外分銷事宜

（二）由該會設立推銷總處於哈爾濱、另於各產豆區設採貨專員、

（三）在歐洲各國分別派遣推銷專員負責按貨運輸、並向各該國工廠連絡各事宜、

（四）此項遠銷豆餅爲提倡國外貿易之先聲、應請政府免稅酌量減稅、

（九）各地豆餅均集中哈埠然後經出俄境西伯利亞鐵路運赴歐陸、應請外交部與蘇俄交涉、請交通商務兩部交涉、請酌予減轉運費、並免去一切檢查等繁瑣手續、以資便捷云云、

報關行之由來及報關手續（三）

二、大連行路

大連航路亦可謂之大連公司之獨佔航路、爲他行所不及也、

（甲）大連公司南榮記、新盛昌、東順記、益順恒、正源公、永豐利、元泰成、通源、南滿公、永發祥、信益公、怡順昌、

（乙）其他不定期船之公司從略、

三、營口航路

太古洋行、驛興公司、海昌公司、裕大公司等、其報關行爲太古新、新盛昌益順恒、天泰昌、利泰昌等、對各船行任意裝貨、

四、烟台航路

（甲）報商局、太古、怡和、新盛昌、怡順昌、東順記、萬泰昌、永豐萬、永安長、益順、盛、益順恒、同興公、義成永、東協公、

（乙）政記公司、東悅公、九福公、恒興公、立泰昌。裕豐盛、永昌泰、東興誠、

（丙）大連公司、天泰昌、裕豐盛、

五、龍口航路

此航路不定期船最多、所裝雜貨甚少不過海砂而已、故報關行亦無定、

六、青島航路

各公司均有路之船、與烟台報關行同

七、長江航路

輪船公司、日清公司、怡和洋行太古洋行、寧紹公司、三北公司、招商局、

報關行、大川通、新昌隆、新昌元、報商淪、怡和溢、振大、均大、恒泰、復昌恒、元生祥、通益公、慎論、維益公、野記、元豐、正大、永慶昌、慶元公、華興昌、並興昌、

八、香港廣東路航

輪船公司、日清公司、太古洋行、怡和洋行、

報關行益記、廣業隆、廣益、天泰成、義隆、元泰、東興元、太吉昌、天成、

九、福州航路

輪船公司大阪商船、古洋行、招商局、

報關氏、東悅公、昭和淪、安安、福新公、永安長、協昌祥、永盛泰、匯昌、

以上不過擇其最要者略舉之、此外尚有無數小報關行、尤以長江航路最多據云不下五百多家、前記華北華南長江航路、從事各輪船公司及各報關行、各有持色、華北航路之各報關行、殆均爲專屬性質、長江及華南航路比屬華北者、資本略少、行數略多、且長江航路、每日可開數隻輪船、頗有通融餘地、一家報關行可在各船行裝貨、船行年底均給折扣、而吸引報關行、

茲舉一例爲大連公司尚屬南滿鐵路船舶部、上海委日本郵船會社代理、時與各報關行所定合同如左、

一、各報關行必須與滿鐵輪船裝貨、

二、各報關行於半期舊曆六個月內弃納本公司總水力上海規元五千兩以上、者公司於年底不付回扣、

三、水力價格、按公司所指定數目採用之、當日回扣及期末回扣與各報關行另定之、

四、最低水利無回扣、

五、各報關行須按實在尺數及斤量計算水力、不能偷減分量、

六、各報關行既裝本公司輪船、若發見私裝別船時、其未經付過之期末回扣、一律停付

七、此合同自發出之日一年有效、過一年後另定新約、

對於裝貨既如合同內容所述或以半年爲期、或令其裝載責任噸數、一方面支付水力、年分三期、故經濟變動之時、或者對於水力之徵收稍有危險、亦未可知、然在太古洋行由各報關行取得保單而命買辦或與買辦有關係之人作保、其形式如下、

保單

立保單人某某今保到某某報關行裝貨物於

貴公司輪船所有水腳銀兩自當按期照數清繳不得過期倘有拖欠情事保人自願如數賠償決不推委恐口無憑合立保單爲據

太古實行台照　立保單人

中華民國　年　月　日

如此則對於水力之徵收可按約實行、保証人與買辦既有連帶關係、買辦在公司存有一定之保証金、結果仍爲買辦保証也、故中國沿岸貿易從事之船行、根據各線與各報關行結合、而努力收損貨物　然輪船公司有其專屬之報關行、亦各有利弊、茲舉要點如左、（未完）

市況電訊（十二月二十六日）

◎大條與匯兌

倫敦大條	一四辨士一六分三
又期市	一四辨士四分三
紐約大條	三一仙八分七
孟買大條	四四盧比四分一
英美滙兌	四元八仙八分五
美日滙兌	四九元六分七
中美滙兌	三五元八分一
新切爾股票	三八元八分五
神戶日美滙兌	四九元八分五
又日英滙兌	二先令〇辨士二二分一

●上海外匯

	賣	買
日滙	一四二兩〇分〇	一四一兩四分一
英滙	一先令五辨士六分三	一先令五辨士六分五
美滙	三四弗四分三	三五弗〇分〇

▲滙豐銀行掛牌

日滙	一四三兩八分一三
英滙	一五辨士八分
美滙	三四元八分五

●上海標金

昨日收盤 六六六兩〇錢　今晨放盤 六六五兩〇錢　低　高　收盤 [illegible]

●美棉

現貨	一月	三月	五月	七月	一月
九仙八五	九仙九二	九仙七八	一〇仙二八	一〇仙五二	一〇仙九〇

●大阪綿紗（前場放盤）

十二月限	一月限	二月限	三月限	四月限	五月限	六月限
—	一三四、〇〇	一二八、五〇	一二五、五〇	一二二、五〇	一二〇、二〇	一一九、二〇

●大阪綿紗（前場收盤）

十二月限	一月限	二月限	三月限	四月限	五月限	六月限
—	一三三、六〇	一二八、五〇	一二五、七〇	一二三、五〇	一二〇、八〇	一一九、七〇

●大阪棉花

近期	遠期	先期	先先期
三一、五〇	三一、五〇	三一、五〇	三一、六〇

●奉天奉票　現期 市 一八、〇〇　高 —　低 —

●奉天大洋　現期 市 —　高 —　低 —

●開原鈔票　現期 [illegible]　近期 [illegible]　遠期 [illegible]

●安東鎮平銀　現貨 一〇〇　匯兌 七〇二　近期 七〇四　遠期 —

●神戶豆餅　現期 —　近期 —　遠期 —

●橫濱生絲　十二月 一月 二月 三月 四月 [illegible]

●開原大豆　現貨 六、七一　期貨 六、八五

●開原高粱　一月限 二月限 三月限 四月限 [illegible]

●哈爾濱大豆　一月限 二月限 三月限 [illegible]

●哈爾濱小麥　一月限 二月限 三月限 [illegible]

●哈爾濱高粱　一月限 二月限 三月限 [illegible]

●哈大洋　現 市 [illegible]

●公主嶺大豆　一月限 二月限 三月限 四月限 [illegible]

●公主嶺高粱　一月限 二月限 三月限 四月限 [illegible]

●四平街大豆　一月限 二月限 三月限 [illegible]

●四平街高粱　一月限 二月限 三月限 [illegible]

●長春大豆　一月限 二月限 三月限 [illegible]

●長春高粱　一月限 二月限 三月限 [illegible]

●大阪綿紗現貨　[illegible]

商品市場

麻袋（闇氣配）海外諸材料因聖誕節之休會是以當市呈闇氣味而休會云

綿絲布（硬調）海外市場雖休會而昨日之米棉高價入故大阪三品市場漲一元五角而當地之鈔票亦伴同漲調當市皆待有過年之氣象是以呈閑散云

大連商況

月限	約定價	數量
四月限	一三〇、〇〇	一〇、
五月限	一一〇、一〇	四、

◎大豆

限期	開行	最高	最低	散行
十二月末	五、八九	五、八九	五、八三	五、八三
一月末	五、八三	五、九三	五、八四	五、八四
二月末	五、九四	五、九五	五、八七	五、八九
三月末	五、九九	六、〇一	五、九五	五、九五
四月末	六、〇二	六、〇五	六、〇〇	六、〇〇

所成數 六百十八車

◎豆餅

限期	開行	最高	最低	散行
一月限	一、八二五	一、八三五	一、八一〇	一、八一〇
二月限	一、八六〇	一、八六〇	一、八四〇	一、八四〇
三月限	一、八六〇	一、八八〇	一、八五〇	一、八五〇
四月限	一、八九〇	一、八九〇	一、八七〇	一、八七〇
五月限	一、八九五	一、九〇〇	一、八九五	一、八九五

所成數 十一萬六千枚

◎豆油

限期	開行	最高	最低	散行
一月限	一七、五〇	一七、五五	一七、三〇	一七、三五
二月限	一七、四〇	一七、四〇	一七、四〇	一七、四〇
三月限	一七、四一	一七、四五	一七、四〇	一七、四五

所成數 一萬一千五百函

皮口分社易人啓事

啓者本報皮口前分社長單寅谷因有高就現已告辭遺缺尸另委于積中接充嗣後該處如有訂閱報章及刊登廣告者均希向于君接洽可也此佈

醫生對于韋廉士紅色補丸之實驗

各地醫生以韋廉士紅色補丸處方奏効者其數甚多自服見功者爲數亦夥故醫界中人讚羨斯丸者踵相接也茲又有江西山東浙江三醫士投函敝局述其實驗如左

（一）國民革命軍第十八軍醫處長葛桂襄醫生云「鄙以奔走軍界勞頓身心以致身體虛弱常服韋廉士紅色補丸確能補血健腦强胃士身凡虛弱各症服之均宜予已屢試屢驗矣眞不愧良藥也」

（二）前青島醫藥研究會會長中醫辛金西先生云「予因操勞過度腦力不足精神困倦服中西各藥均鮮實効惟韋廉士紅色補丸確有奇功現予身體壯健皆斯丸之賜病家有須滋補者投以斯丸亦莫不如响斯應焉」

（三）浙江楓涇博愛醫院院長孫大樗醫生云「鄙因院務多勞腦力精神均感不足致身體日形萎頓雖進補劑終難見効後試服韋廉士紅色補丸數瓶即覺精神煥發思想敏捷足證斯丸實補劑中之特効藥也」

遠東總發行上海江西路四五一號　韋廉士藥局

各藥房均有出售

特別警告

若遇經售家以廉價影射紅丸兜售愼勿上當其丸外雖紅色中則劣質也必得眞正韋廉士紅色補丸方奏治疾之神效

如意膏療治面癬其神效有如是也

面疹雖小然而有損觀瞻亟宜療治治之之藥惟有如意膏最爲神效有患面疹半載百藥無靈而敷搽如意膏一週全愈者丁君萬伯其一也　丁君寓上海高昌廟正豐里正豐南號彼之來書云「面鄙人患紅疹業經半載百藥醫治皆無効驗自購

貴局之如意膏敷塗一星期之久即告痊愈承蒙良藥之恩無以爲報特書寸箋以伸謝悃」

如意膏清凉滋潤解毒生肌凡百瘡疹均奏神效不特面疹已也　價目每瓶大洋七角六盒三元五角

上海江西號四五一

各埠藥房均有出售

SANATOGEN

The True Tonic-Food

散拿吐瑾

善補虛弱

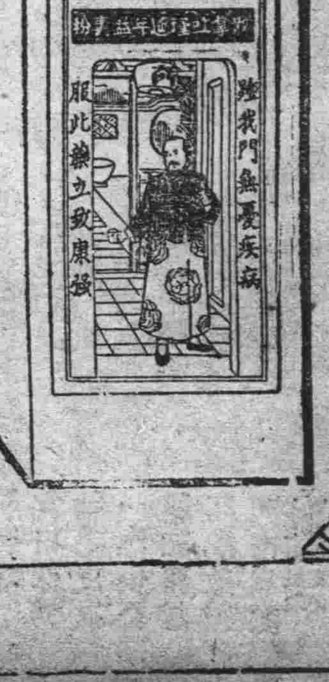

散拿吐瑾延年益壽粉　補腦血强肌骨善治虛損虧弱　常服增加精力婦人胎前產後服之得益尤多散拿吐瑾祇含蛋白與燐二質特別化煉入胃即化生血長肉即最瘦弱之胃亦可容納且能先開胃口瘦弱嬰兒服粉二週體重大加一經試服立可證明

柏林華發大藥行精製

中國美最時洋行經理

各大藥房均有出售

泰東日報　各地通訊

明春修築之鐵道網　瀋熱濱依哈黑等十二線

▲瀋陽▼

（瀋陽二十六日發電）東北鐵道網計劃。內中有豫定於明春起工。而爲第一期之豫定線者如左。

（一）吉林。五常間（二）瀋陽。遼陽間（三）瀋陽。熱河間（四）四平街。西安間（五）哈爾濱。依蘭間（六）洮南。熱河間。（七）鐵嶺。洮庫間（八）盤山。大虎山間（九）臨江。安東縣間（十）延吉。琿春間（十一）齊齊哈爾。黑河間（十二）哈爾濱。黑河間等線。現東北交通委員會已開始聘請技師派向。各豫定線測量工程。惟據測除內中之一二三段短線路外。餘者似恐一時難於實現云。

東北政委會　元旦決取銷

（瀋陽二十六日電）東北政務委員會爲地方分權時代之變像的政治機關自全國統一於張學良出發南京時即有撤廢之宣傳。聞最近已決定於明春元旦日撤廢。目下該委員會已依中央電令正在着手準備結束中。

訓練全省警官　警處分三期辦理

遼寧全省警務處孫旭昌處長。呈准省府。擬訓練全省警官。茲聞其計畫。應受訓練之警官約二千四百名。分三期訓練。每期八百名。六個月爲一期。第一期由二十年三月一日開始。地點在大南關警官學校內。現正籌備一切云。

中央又頒訂購買軍火權

自南北大局統一以來。中央對於整理軍事防務。內政外交。一切大政之命令迭頒。茲聞邊防司令長官公署。近又接得國府軍政部咨開。行政院令。爲愼重軍用品起見。以後無論任何機關購辦槍械子彈飛機快砲。及一切軍火原料。均須呈由軍政部核明代購。並電駐外各公使。通知各國政府。轉飭駐華各使，傳告備商。除軍政部外不得與他人交易軍火。東北設有兵工廠。應即照辦。以重權限云。

招聘機師　兵工廠向德

【東京廿五日發電】據到着當地可靠之消息云。張學良向德國政府招聘優秀之技術將校十四名。歸兵工廠之任用。已向國府要求允許云。

省政府召開◇各界聯席會議　債券總額二千萬元

昨省政府召開各界聯席會議。討論救濟全省農商貸款辦法。議決通過組織大綱。債券總額二千萬元。由官銀號發行現錢。募金已籌足。各縣組織貸款所。實惠農商云。

財政廳頒發代收貨稅

東北四路負責聯運各節。已誌本報。茲聞財政廳對於貨稅方面。已有妥善辦法。已准由路

通令各縣公安隊　均一律換領新槍

自入冬以來。各屬盜匪蠭起。竟有大幫到處搶掠者。是以當局已飭令各屬軍警民團。施行緝匪之戒嚴。會同協剿在案。茲者警務處孫處長。以公安隊緝匪擊盜。必須有堅利之槍械。方能濟事。是以現通令各埠縣公安局長。將所部公安隊所用之槍支。加以調查。如有舊式者。迅速送省繳廢。更換新槍。子彈不敷。亦即具領。以

最高幹部會　緩至一月舉行

東北最高幹部重要會議。原擬於本月中旬舉行。嗣又緩至二十五日左右。雖已屆期。然張副司令須二十六七日左右始能返瀋。年前僅餘二三日。各要人難以集齊。是以幹部會議必須緩至明年一月初旬舉行云。

馬匪連陷村鎮　附郭匪氛日益高漲

先曾襲擊新城子附近村落之大幫匪團二百餘名。於昨廿三日。復襲擊距新城之二十五華里之拉搭溝村。大事掠奪後。於同日午后五時更襲黃崗子。一時居民惶恐紛紛向新城子避難。得此急報之瀋陽日僑。於昨晚派遣守備一小隊。警察官若干名。急行出發。惟迄至廿五朝。尚未到來。現人心惶惶遭難各地由官方極力警戒云。

匪化裝逃遁　居民受了一場虛驚

於本月二十三日午後五時許。省會公安局。小西邊門分所長葛書琴帶警數名。在小西邊門。檢察行人。突有三十五號營業汽車馳來。該所長當令停止。施行檢查。車內坐客見勢不佳。竟跳下汽車。往北便跑。葛所長知其行跡可疑。乃尾後追赶。該人見警察追來。回身連放三鎗皆未命中。警士當即還擊。亦未打中。時匪人正順電車道東竄。迎面適遇回回營分所長張明俊。張見一人前跑。警士尾追。必係匪類。乃拔槍迎擊。匪人狡猾。見形勢危急。乃折身轉逃入廣發合西胡同。胡姓大院。各警因形勢關係。祇可在外包圍。一面電知省會公安隊。調來公安隊百餘名。趕到四面圍困。並進院搜索。已不見匪蹤。僅遺有青禮服呢馬褂一件。藍大衫一件。顯係匪人化裝潛逃無踪。附近居民均飽受一場虛驚云。

偵查班肄業期滿　由教官率領參觀各大要埠

航空教導隊附設之偵查班。該班學員現已肄業期滿。而該局教官近爲增進該班學員學識及經驗起見。乃擬率領赴朝鮮及其他各大商埠要塞參觀一切云。

張長官注意賑務　詢問難民之確數

西路各縣。今夏被水成災。災區甚廣。是以當局與各機關各團體籌辦急賑會。設法救濟。入冬來又赶辦購買大宗糧石與綿衣以備散給難民。茲聞急賑會近奉東北邊防司令張長官之訓令。飭將被災之區域。共有若干處。災民若干人。詳細查明表報。以憑查核云。

交委會飭各商會　預備鐵道運費會案

東北交通委員會。日前接准國府鐵道部。及全國交通會電令。以國民政府。因商民困於鐵道運費之高。國產不能向外發展。定於明年一月十五日。召集全國鐵道運費會議。各省均准選派代表參與會議等情。是以該交通會。現已通知省內外各埠縣所有鐵路之轉運處。以及各商會。預備選派代表。屆期蒞會。或擬具議案。以便核送往總會。屆時提出會議云。

官吏入黨　至少在萬名上

東北黨務。刻正籌備進行。指導委員會。及省黨部。不日即可成立。邊署。政委會。及省政府各機關。現在籌議各機關公務員入黨問題。及限制辦法。據黨務籌備處人云。東北五省區軍政公務員入黨者。至少亦在萬名以上云云。

公安局開會議

海城公安局長高鳴九氏。鑒於商民交困。境外匪訊頻傳。爲愼重冬防計。於廿五日招集各長警等開會嚴訓。佈置防匪手續。先切查丙戶遊民。時時檢驗旅客。城鄉務須聯防巡邏。並派便衣偵探多人。暗訪匪人云。

▲安東▼

又設一家大酒店

本埠黃酒店甚多。其營業亦極發達。茲有某甲。在黃濟街丹桂第一台。北隔壁天孫綢緞莊舊址。開設一大規模釀酒場。定名曰杏花村。劉正建修一切。不日即開始營業云。

「幹」◇並沒有幹　村中無賴幹已請官

前載老君屯村。學校教員。郝憲章。投民衆課。請個幹字。生出是非一稿。已接該村々長學董等。聯名蓋章公函。謂該村無賴田守信者無端滋謠所致。業將田某設法處分外。相請貴報更正。純屬子虛。以保存名譽云云。

▲洮南▼

金督學來洮查學

司令長官公署教育秘書處督學金德恩。於十九日蒞洮。下榻於教育局。當赴新民小學校視察。並測學生之常識。國語。算術。英文等科。次日晚車。即赴他縣視查云。

耶蘇聖誕紀念會

本月廿五日爲耶蘇聖誕之辰。本邑耶蘇教會。特辦各樣雜劇以申慶祝。與會者大有人在。一時頗壯觀。又紅萬字道院。亦於是日邀集會員若干人。向耶主叩禱云。

▲黑山▼

急賑會已告結束

本邑水災急賑會。自成立迄今已將數月。所有募集發放賑衣賑款等事。現已辦理完竣。該委員等。於二十二日。在商會招集各界會議。由委員長朱子丹。報告本會收放賑衣捐款之詳細數目。并宣會務從此結束云。」

警學新年前發清

金融緊迫。已達極點。警學薪金。久未發放。財政局長孫希珍。以長此以往。則地方行政。不堪設想。更兼新年在邇。各界需款尤急。爰於廿一日。在縣府舉行財政會議。紳商首領。皆列席。討論結果。對於警學積欠薪金。於國曆新年前。一律發清。款由畝捐項下撥發。並轉飭農民。於新年前。赶速封納畝捐云。」

購買會標買槍鋼

當局爲愼重軍需物品起見。故在官地清丈局舊址。於秋間設立軍需品購買委員會。由各機關公舉委員二十名。董理其事。茲者該會因兵工廠需用製造新式槍鋼二萬支。已出有布告。定於二十五日上午十二時。在該會投標。聞省城五金行報名領標者。共二十餘家云。

張封翁懸弧令辰

安東商埠公安局。張漢臣局長之封翁。於局之二十一日。爲壽誕之辰。凡公安局內科長。隊長。科員。及各分局長各局員分所長等。按等級醵資恭製璋額等物。并有各機關各團體。及紳商重要人物。恭送各種壽禮。前往祝嘏。一時車水馬龍。賓主暢歡。頗爲盛觀云。」

市面之不良景況

本埠本年鴨綠江水勢低淺。上江及中途。轉船木簰。皆不得下放。更兼金貴銀賤。綠簰價低。因此種種原因。經濟困難。錢法奇緊。各行營業。大受影響。市面異常蕭條。年關在即、放帳難收。盈不敵虧。賠累者甚多。誠近數年來。未有之不良景況云。

▲海城▼

分局長四出巡邏

海城三區公安分局長。王家實氏。自蒞職視事。認眞守作。時常率隊查勤。而今夏防管境。得以安謐。現屆冬防。該局長逐日四出巡邏。居民莫不頌德嘖嘖焉。

財政廳又催賦課

本邑錢糧處。每值古歷十月間。已見完稅者蜂擁戶外。今歲已屆冬月。戶首恒不見有人。蓋爲錢緊關係。而縣長屢屢令催。尚未納百分之一。現又奉財政廳催賦令。略謂收課人故意稽延。規定每日早七時開辦。晚五時止辦。倘故意刁難完納者。立即喊控。以憑嚴懲。惟未查錢票。亦一因也。

▲遼陽▼

經濟壓迫下又一慘劇　負債者擊斃債主　拋下不值錢的地兩日遠逃

本邑城北小瀾台公安十區管界。頭台子村住戶。孫某。因有急需。於客年煩友借到鄰村于家溝蕭某大洋一千餘元。現在本利合計。不下二千元。孫某因今秋糧價低廉。金融緊迫。以致無力償還。雖欲典地二日與蕭。經人調說。而蕭以爲損失頗鉅不允。惟欲與孫某謀面。述說始末。詎知見面之後。雙方各走極端。交涉決裂。孫某遂出手槍。將蕭某擊斃。鄰人赶到。兇手已潛逃無踪。村長查悉。報告來城。縣政府。將關係人及房東。一併傳城羈押數日。堂訊三四次業經辦明。確係孫某一人之所爲。關係人及房東。均束手無策。而孫某又行遠颺。不得已當堂批令。債務及死者之葬埋費。除孫家兩日地外。倘有不足之時。均由房東及關係人負担。孫氏另案通緝。

縣長點驗大隊部

本邑縣政府縣長楊顯青氏。到職以來。對於各種行政。極謀制[illegible]。鑒於時下。四鄉不靖。恐各防吃緊。若無得力警隊。恐誤大事。故日昨通知大隊部。於午後一時點名。藉驗服裝。大隊長得命。已諭令步騎砲。各中隊長。及全體士兵。齊集四大廟院內。恭候點驗云。」

縣政府招集會議

本邑縣長楊顯青氏。於日前開一行政會議。除所屬各機關外。並招集十區區長。及公安各分局長。到府會議。由楊縣長主席提議討論各種應興應革之事宜云。

▲營口▼

王鞠氏被搶始末

營埠八田地東南隅昇平街住戶王鞠氏。日前被身穿便衣匪人進其屋內勢將行搶。王徐氏（係王鞠之出閣之長女手挽金鐲）逃出屋外。向院中大聲呼喊有匪。該匪恐有不便。即由屋逃去。經鄰人知覺。幫同追緝。與在外瞭望身着警服者一同潛逃。幸經大衆協助追緝。將其二匪捉獲。均押一分局。現已審訊。委係行搶。而各報均已登載矣。與論爲發生此案後。詳細訪察據事主王鞠氏同其長女徐氏言述。於廿二日上午十一時。突有一人逕行進屋。其人身穿古銅色棉袍。頭戴皮帽。言說找郭爾廷。彼時王徐氏言說。不認識此人。可向他處去找。而該匪隨即出屋。往大門外走去。嗣又二次進院。入王鞠氏之屋。言稱郭某與他。借來物品一宗。即由腰中掏出匪槍。王鞠氏知非好人。即大聲喧嚷有匪強搶。此際王鞠氏之長女徐氏。當匪回次出去。即偷視其行踪。其次女（十五歲）一時靈機。竟而由門溜出。在院呼揚有匪。驚動四鄰。該匪視之不妙。急行逃跑。事主一方面向駐[illegible]公司分駐所報案。該所亦來數人追緝。赶至紅墻就近。始將着便衣匪擎捉。其手中匪鎗已遞給穿警服之匪矣。乃該徐氏于頭次匪走之際。跟踪窺看。門外有一穿警服之人。前三日曾往其家查過戶口，匪槍係他給與該匪者。嗣將匪人同王鞠氏王徐氏、一併帶到第一分局。當即訊問。該匪供稱于新德。年三十一歲。山東即墨縣人。王鞠氏追述逃去之匪行貌。當即派遣局員。往通惠門分所。捉獲劉榮九。其槍尚在腰中。一併帶到一分局追問口供。供稱劉榮九。現年二十五歲。金州人。歷充警士。均已取錄供詞。始將王鞠氏同徐氏令回。聽候法辦。此王鞠氏對於記者之言述也。

民生院施醫貧民

埠內小紅樓街民生醫院院長王化南。號率周。鐵嶺人也。曾畢業於南滿醫科大學。在南滿醫院服務醫士十有餘載。今爲施濟起見。每值星期。免費施療。一般貧寒病人。受惠良多。

▲上夾河▼

產難◎◎不准◇◇　娘家不准在屋露天生產　婆家不准入門越墻而過

本街劉海山之女龍合舖張氏媳也。身懷六甲。自料產期約在明正。故不之防。詎於昨晚忽腹痛難禁。勢欲臨盆。廼伊弟婦及侄媳等謂住家女在娘家產兒。於娘屋不幸。決不令其在宅中臨產。其母縱有不忍。亦無如何。卒將劉氏逐出門外就地鋪以柴草。圍以被褥。露天產生。及產婆請到小兒已呱呱墜地。慮不得入室。又遍租房間無着。不得已着四人將產婦母子盛於大抬筐內。趁夜送回婆家。婆家亦有產婦進門不利之說。遂將該母子由院墻抬過送入室中。幸保無恙。值此嚴寒天氣。亦苦煞該母子矣。」

添募鄉團圖自衛

鎮街商業繁興。向無警察駐守。值此萑苻遍地。若不嚴爲防範。殊屬有關治安。村正王引林有鑑及此。於今日召集商民會議。擬於原有團外再添募六名。以厚實力。藉防不虞。業經公議表決着手進行云。」

▲泰來▼

欠款逃出無力還

近來因各地錢法奇緊。息利過重。經商被累。營求失利。無力清還欠債或借出騙財携款他逃者。不勝枚舉。今聞我泰邑逃來避債者多名。而債權者亦隨之追至。前有四平街某報分社某君。被人借去錢款。逃在泰埠。某君亦追至。欠款之人當被捉獲。刻正催討。然欠戶仍抗不還。外有本街某綢緞商號。欠遼陽夏君巨款。刻亦來人坐討。仍無頭緒。餘者極繁未及確考云。

▲哈爾濱▼

打破宗教　東鐵取消聖節

本月二十五日爲耶蘇聖誕節。東鐵路歷來均放假休息。蘇聯方面向來擯棄宗教。對於宗教上各祭日之休假屢廢止。未能實行。樂得閒散數日現在東鐵路局之白俄職員裁汰殆盡。均以赤俄頂補。故本年聖誕節休假決定廢止。

▲扶餘▼

擬設平民識字處

縣立初級中國校學生。擬利用寒假期間爲社會服務。決在北街一通俗講演所內。組織平民識字處。現已得多數人之同意。正在積極籌畫一切。待放假後。即將實行云。

▲農安▼

國曆年底放寒假

本邑各學校。放假期限。與內省不同。蓋內省暑天炎熱。冬不大寒。故暑假期長。而寒假期短。本省氣候。冬令嚴寒。故暑假短。而寒假長。今省中已令各校。十二月底即放寒假

區丁制服須一律

本邑自區公所成立以來。轄區數目。各區公所。辦理尚有可觀。現在民政廳。以區公所。役用區丁。名額既有一定。制服亦須一律。故命各區公所。事煩者准用區丁三名。事少者用區丁二名。至於區丁制服。須用藍色勿令與軍隊相同以免混雜已將樣式繪佈各區矣。

商會會份已議定

本邑商會。每月化費。須各商按股均攤。上數月各商皆欲少攤化費。致生爭持。數月尚未解決。今由商界要人。出首解說。各商方不爭持。經衆議決。仍照舊日份股均攤云。

近來糧業之情況

本邑糧業。近來狀況。仍極不振。據糧商某君云。在往年本邑糧石。早多半外運。而外城買商。又大宗購買。無有遲滯之患。乃今年則不然。各糧商購存之糧外運既不得利。而客帮亦袖手不買。如糧行永不提高。各糧商必受極大虧損。最甚者即爲各商堆存大宗之紅小豆。或存千石。或有存數百石。此種小豆。往年運往外城。甚得其利。乃今年竟無購買者。大概往年日本國內。曾大宗購買。今年不知因何。而不購用。故小豆價落。糧商損失甚大云。

北滿粉豆輸出近況

據近經北滿經濟界之調查。北滿各火磨之製粉事業久已陷於極度不振之狀態。故每年之麵粉生產亦非常減少。上年因中俄戰事。沿線各火磨多半停辦。生產率多數爲低減。本年營業不振。雖仍如前狀。但多恢復業務。故本年之生產。比上年尚有多少增加。茲查九八年度北滿各火磨製出麵粉之數量「單位布特」

哈爾濱	一一、一三一、六五一
鐵沿綫	四、〇六二、四八五
總計	一五、三九四、一三六

更查本年度由一月一日至九月底哈爾濱區及沿綫各站火磨製出之麵粉「單位布特」

哈爾濱區	九、八七一、二〇〇
富拉爾基	一八二、〇〇〇
雙城	五一四、〇〇〇
安達	四六八、〇〇〇
阿什河	二七二、〇〇〇
海倫	二四五、〇〇〇
一面坡	二六六、〇〇〇
寧安	八八七、四〇〇
拜泉	三二一、〇〇〇
綏化	七九二、〇〇〇
呼蘭	一二五、〇〇〇
齊齊哈爾	一二三四、〇〇〇
昂昂溪	一、二四三、〇〇〇
其他	三〇五、〇〇〇

以上總計一千六百零一萬八千六百布特。以前此九個月間粉生產額調查。至以後之十十一十二三個月間預料。每月製粉以一百萬布特計算。是本年製粉一千九百萬布特。比較上年間之一千五百三十九萬餘布特。尚增加三百六十萬布特。惟既被東鐵高率運費之壓迫。又受外粉之抵制。不能超出北滿之雷池一步。如不打破此項難關。北滿粉業恐永無振興之一日云。

濱江海關頃奉國民政府訓令。本年本國各地均告豐稔。麵粉轉出國外之禁令。一律解除。自十一月二十一日實行。其有效期間至民國二十年十一月二十一日爲止。至時再酌量國內五穀生產情形。核奪辦理。該關昨已頒發佈告。一體周知。查北滿火磨雖多至六十餘家。原料之小麥亦不甚高貴。惟東鐵運費異常高貴。儀論輸出外國。南滿各地尚不能與美國粉相抗。是東鐵運費如不大爲低減。國內麵粉輸出之解禁令。北滿粉業實難沾分毫之恩惠云。

又訊。最近因運費較低關係。東北大豆由海參威輸歐者急行激增。茲據十一日中統計。由海參威輸歐大豆數量爲四十萬八千四百十基羅噸。與由大連輸出數量。比較多一萬三千四百四十五基羅噸。各國船隻入口者亦漸多。本月中旬可達十噸。再十一月中東路豆餅大豆載出數量如下。（每日平均）

△東行
大豆　三千噸
豆餅　二萬八千八百片

△南行
大豆　二千一百五十噸
豆餅　一千八百片

足見南行較東行極爲不振。又將在港各國船隻以國別法之如下。

日本—三隻　中華—五隻
英國—三隻　德國—一隻
荷蘭—一隻　蘇俄—二九隻
計四〇隻

又輸台灣東北豆餅向來由大連丸。載運一萬六千片。蓬萊丸載運二萬三千片。由大連過不輸出。而最近亦多由海參威輸出自十一月末來輸台者爲日興丸及此數云。

洪來盛綢緞莊廣告

本號新到時品綢緞各種奇異花色印花顧綉時髦材料並由歐美定織綢呢嗶嘰北口採辦細毛皮衣一應俱全賜顧諸君請認敝號門市爲記

大連市信濃町十番地　電話五二一六八　電話六二三六九

中華棧新社開幕

旅客福星

正　眞

自蓋新式洋灰鐵筋三層樓房

破天荒十大特色

房屋寬濶各屋皆有自來熱水洗臉盆站櫃大鏡躺椅銅床錦被電鈴西式大磁盆沐浴室由客自便分文不取自來水小便器自來水坐甬大便器客用信紙信封俱全冬則暖氣夏則風扇倍極完善應酬周到價廉便利報關上稅

大連常盤町三三、三七、四一、番地
大連奥町
棧社電話長七九七一
樓上　二一六四六
樓上電話四二〇〇
樓櫃　五七四四

營口中華棧　電話九四九
長春昌二公司　電話七八
哈爾濱中華棧道外　電話四三八　道裡運輸部電話二一二二一
中道棧　電話一七〇二
青島中華棧　電話一四五八　東棧　電話一〇一九　棧橋　電話九九四

大連市奥町中華棧　全人　張炎町謹啓

上滋大戲院

奉天新生活影片公司附設各大戲院之一

大連　上滋大戲院

新設電話二二五四七

【陽歷十二月二十五日起映】

新人影片公司最新出品武術愛情大滑稽佳片

導演　卜萬蒼

兩矮爭風

主演　方蓮英

下期准映　女鏢師　大長片　繼關東大俠而發的偉大長片　色藝雙全之鄭麗珠女士主演

世界大戲院

琴書　影片　西尚公司附設　世界大戲院

自舊歷十一月初五日起連映五天

上海明星公司出品　十一集　火燒紅蓮寺

主演　胡蝶　鄭小秋　蕭英　王吉亭　王獻齋　王徵信

（下期准演）【十二三四五集】火燒紅蓮寺

▲西豐▼

農村破產經濟恐慌 搶案層出不窮

馬匪五十餘由吉林界竄入

（西豐特訊）西豐向稱富庶之區。大豆柞蠶爲本縣大宗產品。近年來東邊各縣。胡匪猖獗。遼西受戰事影響。加以今夏水災。一致完全破產。惟吾西豐。尚未罹災。不圖今年。因受金價影響。錢法非常緊緊。入秋以來。農產品價格非常低廉。柞蠶每千僅賣一元二三角錢。高粱每斗約八九角錢。稻子也不過一元來錢。因此農民入不抵出。同時又因借貸利率平均高至七八分以上。一般神經過敏之地主債主遂觀斷居奇。錢法亦因之而愈恐慌均產自殺時有所聞因之盜賊蜂起。數日前距十來里遠之吉林省伊通縣界內。襲溝地方。胡匪橫行捐綁。甚多。又日前。神樹村。某繅絲工廠。由安東帶回現欵一千餘元。當夜即創入胡匪六七人。刦掠一空。又由吉林界竄入馬匪五十餘名。縣政府曾嚴令各保安隊各鄉團嚴防。一二日來並無音信。不知伏於何處。又昨夜（二十二夜）十一時許突來匪人五六人。創入本村戰姓室內。搶去現欵一百六十二元。並將戰宅婦人打傷。折損肋骨兩條。傷勢頗重。本村鄉團保安隊聞訊後。即馳往追捕。至則匪已杳如黃鶴矣。

▲開原▼

虐待打官司

走了幾處都碰釘子

本邑東門邊外。前爲天齊廟。今已改爲試驗場。附近之居民回人。王姓名未詳。於二十三日早。記者去東門裡辦事。該王某門首有派出所警士人山人海。記者上前看閱。內有年約四十餘歲之婦人。二十八九歲時髦女子一人。年約三十左右男子一人。十五六男子一人謂不知因何。在此相打後詢他人。始知十八九女子。因受虐待。在此分辦理詞。該警士等。因城外劃界。馬市堡三區轄官。不能轉送。該人等又赴一分所、同訴理由。因記者在外。未能詳細。後該人又轉赴城東九社。（該村分所長。警士外出辦公。均未在所內。該人第由九社村轉赴馬市堡三區後情不詳容訪再誌。

邵。愼。亭

以商起家。盡力社會 今後努力。尤希研求

邵愼亭。金州人也。先世衰微。僅有力自給。繼以實撓石。順勢推進。得利頗厚因以起家焉。然君幼時。尚未有此際之豐也。

君幼就學於金州城內之某私塾。修學五載。以天資敏於貨殖、遂學於自家經營之天興福商號內。八年間朝夕從事。舉凡商業經營之方法與常識。無一不洞然於心。彼時大連港運初亨。而東北之經濟首轉入新的階段。君乃際時經營。首創雜貨業於連濱。繼乃組設油房事業。分設濱江、更創立製麵工廠、一時獲利十倍、儼然握得東北油業之經濟重心。

君之眼光頗遠。不汲汲於黃金之崇拜。在經商中間。尤致於社會事業。屢任宏濟善堂協理。中華青年會執委。遼東育英會會長。輸金效力。造福於海涯者非淺。且大連一埠。吾華人負有重大使命者首推商人。能爲吾華放一線光明者。亦泰半惟商人是賴。君之過去成績。障在人目。社會自有定評。吾人初不願過事宣揚。所希望者。惟在今後之努力。與努力方式之新的研求耳。」

尤有進者。東北年來。百業不振。而製油一業。受外資影響尤日見彫敝。事關東北經濟生命、尤望君能于此期間顯露其經營手腕。以挽恐慌之頹勢。

投寄者 常懷

瘋了——

受經濟的壓迫

本城東大街。於廿二日突來一瘋漢。（指天劃地口吐涎沫。）忽而喃喃言語。忽而大聲呼喊。忽而擺臂憤擊。忽而舉足怒踹。一時街上行人。盡皆恐慌。紛紛議論。據某君。與之相識謂該瘋漢。原係商人。因管閒事。債戶拖賴。遂憤火焚心。神不守舍。以致精神錯亂。此亦經濟恐慌中的。一幕悲劇也。

中固村長辭職

當此新村制施行之際。村長地位。驟然增高。又兼受此一番訓練。其以整理村範辦理村政爲能事者固不乏人。而一般舊日村長又受訓練。藉資苛派者亦復不少。中固村長孫國卿。因苛派被控茲聞該村長業竟悔過。請求辭職免追。縣政府轉遞聞亦率令核准矣。

▲雙城▼

層層剝削

無道不斂財 道已取消財歸己有

本邑同善社於壬戌年春。有林守中到雙開辦。首先經稅捐局長楊步墀發起。招引各界重要人物入社求道。並有本邑巨商之財東某（姑隱其名）爲該社社長。執社務之全權。初則以道德爲懷。勸善改過。每日開壇傳道初層入道每人須繳納現洋一元。該社內定修道工夫十六層。初層現洋一元。二層二元。三層三元。四層七十元。工夫到四層者可享教授之幸福。據雙城同善社而論。由壬戌年至己巳年八年矣入。道之男女約在數萬有奇。按初層每人一元計算聚欵現洋數萬元有奇。現在該社奉令取銷。數萬元之巨欵均由社長教授等各人把握。未聞有辦公益之說。俗云無財不養道。無道不斂財。道已取銷財歸己有。」噫

抓賭。

誰叫你用扁担開腦海 分局長險自戕

本縣城西公安六分局楊巡長。帶警三名。於月之十九日廂紅旗屯宋朝太家抓賭。宋家是否設賭不得而知。惟楊巡長帶警奮勇直前。如臨大敵。闖入宋某院內。向屋躍進之際。撞見該屯唐永德由屋向外行走。而警士認是賭徒潛逃。不問皂白用大扁担將唐某後腦海劈開。鮮血湧流。當時倒地。不省人事。事關重要。經百家長趙德全將楊巡長監不放行。而楊巡長。見事不佳。擬欲自戕以了後患。幸而被打之唐永德甦醒過來。而楊巡長自殺之念取銷。暗託中人調處。甘願包估領罪。於二十三日經分局長派局員及某保員在廟前某飯館設席請客。王局員席前道歉領罪。承認包估三個星期。傷好無事。噯楊巡長賭未賭着。設席請客。損失未免太大。」

▲柳河▼

烟賭犯一律拿送

近來官府對於烟賭雖甚注意。但犯者自犯。而吸食設賭者。亦大有人在。王縣長有目及此。昨特通令公安各局所。此後對於烟賭。不問犯者何人。均須拿送。不得瞻徇畏勢。致玩大法云。

縣長回任

王縣長前因要公奉省令於上月二十八日晉省參謁。刻已事畢於本月十八日由潘海路乘汽車旋柳矣。

▲帽爾山▼

劉局員有調動說

本鎮雙城縣第九區公安分局前分局長劉庭變。卸職後。隱居家門。不問外事。知者莫不惜焉。詎意久靜思動。復受某方慫恿。竟未度德量力。冒然二次上台。意氣用事。殊屬失計。到差以來。商民群起反感。舊案重翻。鄭控省縣。劉局員由縣至省。由省返轄。耗去川資。賺得煩惱。風雪途中。不無餘憾。茲聞劉有調轉某處之說。商民方面。更不願事體擴大。遂亦停戰休戰云。」

▲吉林▼

共案多審結

張作相歸後即宜判

吉省數月以來所抓獲之共產黨不下一百餘名。均由防處詳細審理以期不枉。聞大多數已審訊完結。一俟張副司令長官旋節後。即請分別酌予處分云。

▲黑龍江▼

修正留日生辦法

【哈聞社】江省選送縣費留日學生辦法。教育廳因原訂辦法未盡妥協。曾於民國十四年修正一次。此項修正辦法實施又途數年。該廳就已往經過情形作將來完密之規劃。以該項辦法各條文似仍須略加研究。茲經鄭廳長將修正必要呈報省府。略謂查辦法第一條係以養成高等專門實業人才爲宗旨。江省實業尚未發達。各縣選送留日學生固應注重專門實業。以備將來回國後將農工各項實業盡量開發惟教育一門爲各科之母。其重要不在各種實業之下。而地方需要專門教育人才尤非文法等科所可比擬。爲彙籌兼顧計。擬請第一條所定宗旨除養成高等實業人才外。再加入教育一項。以期周密而宏造就。至第一條選送學生宗旨既擬更定。則其他第二第五第六各條所載關於學生選習科目暨與考資格等項。當然隨之變更。再第九條對於學生畢業後實習給費。漫無標準。第十條學生抵日後報到。起費時爭端。亦均明白規定。俾臻妥適。而免紛歧云。」

祝新年

禮較往年隆重 住戶門須貼春聯

【哈聞社】現屆年關。雖慶賀儀式內有慣例。但本年南北統一。軍事大定。自應於慶典中稍加隆重。以申祝賀。日前駐江副司令官公署副官處簽請司令官秉主席萬氏批准。由民國二十年一月一日起迄三日止。各機關一律放假三日。於元日午前十時舉行慶典。行禮節目共分十五則。參預官員軍界限定少校以上。政警法界薦任職以上。學界以校長爲限。軍警界服制服。政法學各界着中乙種禮服其秩序單已函各機關查照。並聞商工各界一律懸旗結彩。休息三日。住戶皆門貼春聯。又聞有組辦同樂會扮演各種歐舞遊行通衢云。

大賚發現時疫

大賚地處偏僻。交通不便於春夏秋季。道路泥濘。汽車不能通行。至冬季汽車始能通行。現在該縣街。由外來客人。忽患時疫。死去數人。類似冬瘟。該縣公安局。立即設隔離所數處。派醫官檢驗。以防傳染。而免滋蔓云。

請設圍城汽車

江省城現有商人劉同文。在市政局呈請。設立省城汽車公司一所。購汽車八輛。專載在省城客人。分三條幹路。一由南門外起點。一至大馬路。一至永安里。一至公園。每座車費。由半角至一角二角。每年出保路費大洋五百元。聞已准如所請。不日開辦。

▲長春▼

爲情犧牲

落花有意。孔方無情 兵士與妓女情死

長春城內三馬路平康里三等妓館二十八號。有妓女少卿。與砲十團兵士徐某。結不解緣。熱度極高。如膠似漆。大有形影難離之勢。二人曾定白首之約。無奈該妓身價太昂。該兵士金錢力虛。實難辦到。以此致生出自殺之念。甘願作一對風流寃鬼。於昨二十四號晚六時許。二人在屋內吞服鴉片。不知幾許。經該堂夥友知覺。報告分所。派醫士施救。諒無性命之憂云。

請准慈善掩骨會

長春集善社同人。以白骨積野。無人掩埋。殊于人道有關。爰以向當局請准組織慈善掩骨會。其呈文略謂。爲呈請照准事。竊集善社同人創辦慈善掩骨會。爲野外之荒塚。白骨暴露。無人掩埋。被陰陽光之照曬。見之傷心被慘風吹臨。聞之落淚。年久失修化歸平地者多矣。吾同人不忍坐視同類無依無靠之苦骨暴於郊野。故生慈之念。創辦慈善掩骨會云云。

警備中迎日皇像

昨二十四日晚八時許。頭道溝滿鐵車站有多數日警與憲兵等作臨時警戒。記者訊知爲日本昭和皇帝御影由晚急行車到長。一時出迎者有日警署各課主任。及日側各機關主腦各學校校長。等事將到站前五分鐘。即實行禁止一般人於站內通行。車既到站。先由出迎各員捧承御影乘自動車去後始准許旅客降車通行。恢復如常云。

雲南舉義紀念日

各機關循例休假一日

月之二十五日爲我國雲南擁護革命紀念日。本埠軍政各機關奉省府通令。一律休假一日。以示紀念。想我國自雲南起義。革命青年犧牲流血。改造共和。迄今凡二十年。全國始見統一普天大地共揭青天白日之旗誠堪紀念云。」

▲泰安▼

設立軍警稽察處

黑龍江省克山縣泰安鎮前開農商大會。討論農商規則問題。時有該鎮駐防邊防軍剿匪司令樸君炳珊在席。討論本部。軍紀整頓。保民之規。該時有本縣政府馬承認公安局長張忠顯商務會長蕭坐辦陳化民。機務會長姜。紳董陳英多。傳善廷諸人在場。新聞記者亦列會。據司令當場訓本軍雖任國防。實亦與地方有關。茲爲預防匪患起見。擬行與農商各機關議合。立軍警稽查處。派有人員隨時偵查。以維地方云云。席間已經公業認可實行設立云。

▲青岡▼

全縣警官大會

日夜連舉行二次

青岡縣政府。王縣長乘各區分局長及分所長等。來縣城。與陳局長賀壽之便。次日即（十八）日招集各分局長等。齊至商會。開警官全體大會議。約二小時之久。始行散會。據聞會議之宗旨。注重冬防。嚴禁烟賭。帮同催收保衛團費。各種事宜云云。本日晚開公安局長。委督察長代表出席。與各警官開茶話會議二小時大意宗旨。不外對於職責應矢勤矢慎。以振警察之精神云云。

縣長奉令查水災

青岡縣政府王縣長昨奉省令。調查望奎縣境內今年水災。加結具報等因到府王縣長遂於本月十九日。帶領騎中隊長孫國相等弁兵二十餘人。隨往望奎實地查辦。大約三二日。即行竣事返轅云。」

趙氏兄弟同伏法

董富亦被槍決

青岡縣政府。前據某事主。呈控趙福兄弟二人。曾爲匪行搶蘭西縣落網。請求咨提歸案。以便質証等情。當經清鄉局行文咨提到府。質訊確實。電請法辦。於昨（十六日）奉省清鄉局電令。將趙氏兄弟同時槍決示衆。王縣長。於本日午十時。由監將趙福兄弟二人提出。驗明正身。綁赴刑場。執行槍決。以昭炯戒云。

青岡縣政府。前偵獲盜匪董富。昨奉省令清鄉局電令。將盜匪董富執行槍決。等因到府。當即於（十八）日午十時。由監提出。驗明正身。綁赴刑場。槍斃示衆云。

遼寧省城

中街東頭路南新式大樓

謙祥泰源 絲房 萬貨商場

總經理德商世昌總行

本號創辦東北已歷四十餘年向以提倡國貨供社會需求爲宗旨凡國產綢緞如春綾秋羅夏葛冬裘平金湘綉花素布疋山珍海錯普通雜貨無美不備又爲便利各界饋贈起見特備精緻禮劵數種送禮多寡均能如意更代理大中華百代高亭勝利各公司戲機唱片青年電影

總經理德商世昌總行各種呢絨毛繩毛線洋針雜貨五金皮張定價從廉如蒙惠顧無任歡迎再本號前代理滿洲世昌洋行於拾九年三月合同期滿雙方解約該行在外自行營業與本號完全脫離關係矣恐未週知合併聲明

中國電話 泰記 營業部一五一一 批發部一六九六

日長電話三九五五 電報掛號六一九七番

源記 樓上一七二九 樓下一七二三

謙祥泰謹啓

遼寧

老世昌洋行

敬啓者敝行在遼經營進口事業多年頗蒙各界光顧以前敝行經由城內謙祥泰代理今於一九三〇年三月已與該代理脫離營業關係自行在日站千代田通並在城內買記頭條胡同開設營業倘荷惠顧無勝歡迎

營業課目 專辦進口呢絨布疋五金、雜貨機器油、呢絨種類、禮服呢、毛絲呢、軍衣呢、青平呢、華達呢、馬褲呢、洋服料、上等毛繩、毛線、各種皮張、押花絨、槍絨、絲絨、豹皮絨、藏絨、墊絨、蹚子絨、口絨、洋針顏料等貨、以上各貨、一概批發、附設火險部、素有信用、賠欵迅速、

地址遼寧 日站千代田通三十六番地 城內中街買記頭條胡同

電話 日站中一六九五 日三九八九 中街中二三六一

本行謹啓

大連奧町五十番

同昌綢緞莊

應時

西口皮貨

華洋產品

羅縻集遺

（電話四五〇二）

知難行易

孫總理說知難行易誠千古不磨之論也即服用小小清導丸數粒可免頭痛頭暈便秘如肝火面疹口臭食積腹痛泄瀉痢疾等患其易實如反掌所難者知此丸之確有此効耳然而知之者現已不少矣即如湖南新化孟公市福音堂孫篤生君亦其一也孫君云「鄙人常患胃脘心腹脹痛百藥無効不知如何是好卒因友介紹服用清導丸數粒便利神清其病立愈」清導丸各藥房均有出售或直向上海江西路四五一號韋廉士醫生藥局函購

韋廉士紅色清導丸 PINKETTES

眼科專門

（隨時可以入院）

玉井醫院

大連市西通三十五番地 電話五七三一番

院長 玉井純

洪來興綢緞莊廉價廣告

本號應時運到新式綢緞呢絨男女大衣繡花禮料毛織物品以及西口新到各種輕裘細毛皮襖等類無不齊備定價格外克己惠我主顧無任歡迎

本店 大連浪速町34番 電話四七三九

支店 大連監部通 洪來永 電話五七二六

大連西崗街 洪來茂 電話七九二四

潮音

藝術的功能及其流變

巨彩

治者爲了鞏固其地位，更創作了很多的欺騙的藝術，這種藝術，以戲劇爲最好的，宣傳盲目的奴隸們使之遵守與服從的工具，我們看中國舊劇的內容。無非是：盡忠盡孝……的結果總是陞官發財，反抗治者的結果，不是永墜地獄受苦便是滅亡，

但每一時代都有「民衆藝術」不過這藝術，對於統治者絲毫沒利益，所以在他們則不認爲藝術，宗法封建社會裡，大都是手藝工匠和農奴，於是「民衆藝術」就是手工匠和農奴們的藝術了，

宗法封建社會有數千年的歷史，而藝術的古典主義也依據着這一社會的發生，成長，動搖而屢變其形式與內容，但牠的目地則始終的一致，直至這一社會物質的生產力成爲生產的桎梏的時候，因而新的生產方法出現，於是新的社會組織代替了這一社會的組織——

因此，藝術上的古典主義亦隨之消滅，而藝術上的浪漫主義便應時而產生，這一派的藝術以政治運動的尊重個權，萬民平等，打破傳統，思想自由的口號爲創作的目標，於是歌頌色澤美人與理想生活已成當時藝術壇上的時髦東西，

但這一社會的特點，資本集中，人間的對立日益單純化，藝術上的寫實主義便應運而產生，牠取得了小布爾的立場，以淺薄的人道主義的態度，希望他們赶快起來補苴滲漏，或以溫和的憫憐情緒去同情大衆的生活，但其結果也徒自吶喊與彷徨，終也挽不回社會進化的輪！

不但如此，國際間的戰爭，大衆的生動於是這時代眼見着已近垂滅的殘燭。問題日趨嚴重化，尖銳化，因而醇酒婦人或逃心物外的頹廢墮落的神秘主義便瀰漫了全世！但另方面因種々關係，事實上需要藝術上的新寫實主義起來促進大衆意識之覺醒與銜接大衆，提高生活的使命，在目前這派藝術正在從幼穉與錯誤中漸次的健全起來，牠的黃金時代，於不遠的將來必能降臨，歷史已在明白的昭示着，

「人生藝術」（寫實主義）「純藝術」（神秘主義）所有這些迷惑群衆不鬥爭的藝術，在這個時代雖也時見游魂也似的蹤影，但也正如現社會一般的沒落，牠，無疑地，必爲時代所棄於潮流之兩岸，不，已爲拋棄於潮流兩岸了。

藝術流變大致如此，青年藝術家們，此後應認清時代推着社會前進的輪跑，不然必爲時代所不容！

（註一）「法蘭西文學史提要，」

社會之因係

（註三）波氏「意識學大綱，」

（註四）表哈：「塑與韻律，」

（註五）白華的「進化史要，」

（註六）南唐李後主詞，題：「漁文，」

（註七）宋，王洪題：「上元應制，」

渺茫（續）

桐

他今天聽着這話，如同晴天霹雷因爲他父親日常對他所說的，除卻名人小傳，及勉奮的話外，縱不會聽到什麼家景日非，奉禀毛荒等等卸氣語，今天他既聆着這項話心中不時揣酌，而現出不安定的色彩，

淵付藥是體驗了他在這一年便感着諸多苦惱。向家討錢呢，往往要一百來七十，要五十來三十，於是他首先便受了經濟逼迫，同時並積累着金錢萬能，——金錢是血脈，是鐵道，無則不能生活，發生梗塞，於是一向的奢望也無形中去消不少，

當中學最後的第一年來M大招考的時候，他同着學友李君同校長交涉要以中學三年修了資格考入M大可是學校那能允許，便以體格健全學品高優的你們，不應當投入那簡易的學校，本年的手續與往年不同嗣後絕無中途轉學之例，於是他的一番勝心又被擊潰了，

朝暾初上烟雲渺茫，汽車烏烏，大車轆轆，這正是瀋垣郊外的晨景，有兩位青年架着臂、破涕頸仰的，狂呼亂唱，手不時的揚舞，步武亦效踏舞的高抬踟躕着，漸漸的由大馬路經向城內，晨光照在他倆的擬樂的面孔，及泙躍的身軀，就那用電光照觀舞台上之舞者未必過之，他倆是誰？在左側着青衣者正是文，右側着藍者就是文的親友李君，原來他倆是已由中學畢業，連袂投考M大今晨看榜已經名列金榜，心中是樂得了，

措欵，作衣，制服，購物，於是他便張羅了起來，他胸中雖然不時的忐忑着惟恐學運中輟，但一面還希學校的補助，故入M大後更是沒頭沒腦的攻奮着，

「獨立也很好，從此不受M社的羈絆，或可自由的發展，不過經費上不無打擊吧了，」屋隅廊下處處均可聆着這等評議，

心裁碰碰不住的激動，腦神經也昏昏失主，四肢也綿軟得無力，他遂拖着身子橫倒在床，

「老王，不要這樣，學長雖然說過節省經費，然而特待生這一節他能斷然取消嗎？也不過或取之於苛耳，你正好照舊攻讀照舊交涉」

他雖然聆了李君的慰詞，然而自那以後他是永未得到學校側的幾許的答覆，況且外債亦漸多了，這位四十，那位三十，統計又何下二百，於是他不得不灰心，煩惱，鬱悶而終至於一年未滿便即退學，

青山隱隱綠水迢々、廟貌巍巍、々亭樹翼々、羊腸道上、車馬擁途、層峦峰腰士女雜沓、他亦借着一位同事、出現於吉林北山踏青遠眺了、

他怎麼會來到這兒？負務機關是在那裡，說來也很簡單，就是自從M大退學後，便由M中老師的介紹，來到了C埠的M社，可是他在M社，是未駐常久的，雖然同事的外人待他客而有禮，但他反覺不安，緣着什麼呢？就是C埠的外人非常不打腰，公餘外出，都得穿我國的大禮服，以便不使露出馬脚來，而那時正是五卅的時分，標語傳單紛傳廣播，而最可笑可驚的，就是那M社的前後墻柵門旁。直像過舊曆年時鄉村的山神廟，被對聯封貼似的，要是那標語是紅色的話，

他在這萬目耿々之焦點，憂懼畢至，幸他於這前一星期，到長春×局見他那位夙仰自爲倚恃的至親姑叔，當經允諾維力等語，於是他即於當晚收拾衣物，束捲到長，雖對方極力挽留不顧也，此一去在那時的他，只以爲脫出虎口從此可與我大國人一同周旋了，而其實却又付諸東流，

到長住了一週星期，好容易見着×局長，他便從頭至尾，詳細說出，更說些極謙極懇之詞，希冀得一枝棲，可是這時的×局長，早已鬧得心昏神亂，什麼工廠風潮啦，交部電令啦，都是爲他的痛苦，那里還顧得這弱小者的哀憐，不，就顧得也怕沒地安插了，

他看着這位凛々可畏的×長，是百針砭不出血的，於是憤然返鄉，

（未完）

徵文披露 怎樣解決職業？

活石

人生存在社會裡，要仗着自身的體力，心力，可以得些金錢來維持生活，贍養父母妻子，推究起來，怎樣施展我們的心力，體力呢？那就得在職業問題上解決了，

職業是人生必需的要件，我們生存的目的，也就是職業，可以使我們在職業上得些生活的安適，這纔是人生的真實義意，

假使一個人，失掉了職業，或是得不到職業，無論他是資產階級，或無產階級，可以斷言，他們是不幸的，前者雖然在生活上不感覺困難，但對於前途的發展機能是失掉了，後者可以武斷一句，在精神物質雙方都要受莫大的痛苦，在這上犧牲生命的，也是大有人在，推測他的原因，不外是社會的組織不良，和意志的薄弱，要打算把這些失業無業的同胞解放，非從以下的兩個方法着手，是不可救藥了，

一，執政的首領，要極力的改革社會制度，勿濫用庸夫，位置私人，打破自私的野心，以公義的良心，來引領民衆，使他們各得其所適，

二，失業和無業的人們，要抱定堅忍耐勞的心志，與這惡社會奮鬥，一般人大概都存好佚惡勞的心願，所以拿逢迎鑽求的手段來企圖優美的職業，我們不要因這個緣故，就抱悲觀，更不要做法他們投機式的不勞而獲的生活，總要盡上百分的力量，學習些生活的本能，心力，體力並施，打破羞恥，貴賤的觀念，無論所操的職業如何，要一面工作，一面努力，自然就要得到，我們要得的業職了。

一九、一二、二〇

誤會

黃旭

我把牠們讀完了之後，低微地噓了一口氣……妹々和吳君的戀愛，所可惜的，就是兩造都不能够深々地諒解自己的對手方，

×　×　×

夜裡十一點多鐘，伏在寫字臺上，拿了一枝自來水筆在一本簿子上面，不知道在寫了些什麼，竟毫掉了一點多鐘的光陰的妹々，已經把簿子合上站起來了，並且伸了一回懶腰，委實是要睡覺的樣子，你瞧她還一連打了二三個阿欠呢，

「方才你在寫的什麼，文妹？」我問她

「日記，」

「寫牠做什麼！已過的事情，何必要記住牠！」

「祗要是一個人，豈肯學你那樣醉生夢死的活着！」愛菊在旁插了這句嘴，

「那是爲的免去有時候的煩惱，」

「難道每天儘是煩惱麼？」哥哥的主張也不能算是不對，」妹々說，「然而不寫也委實是不對的，」

忽地想起來了今天午前在吳君的寓所裡，偷看讀了他的日記的這件事來，於是現在非要再讀々妹々的不可，

文妹對我之有現在的冷淡態度，可以說完全是因爲梅女士做了我的朋友，但是文妹也太不能諒解我了！自己也不肯考查一番，我和梅女士的情感，比較和她的是深厚還是淺薄（？）

雖然如此，梅女士也太有些不該了，文妹的品性她是知道的，文妹和我的戀史她也是知道的，那末爲什麼總要向我進攻呢？這不是故意地使文妹嘗試着醋海的意味而來冷淡我麼？梅女士，你這是何苦？富有淫性的姑娘，

▲　▲　▲

雖然是應怨梅女士，但是文妹也是一個薄情的女性，就算是我的錯，也應當來質問我一回……何必便決然地去親近子伯？那末子伯便也太混蛋了，文妹是我的愛人，我沒有宣佈和她脫離友誼，你就能有未得我的允許而去近親她的權利麼？……折白黨員式的朋友！

▲　▲　▲

事情已經鬧到這種地步，挽回的力量也很缺少了，以前給文妹寫了三四封信去表白內中的委屈複雜之原始，然而都是無效！她愛子伯的心，已是很深地了！於是在最後便寫了這封信，却總是不能鼓足勇氣去寄給她：

既然你已不肯相信我了，我還有什麼法子！所以以後我不去看你了，如果沒有十分緊要的事情，

雖則這樣地實行了四五天，却真使我非常地思念你於是時常地暗自流淚是免不了的事，

所以我便極希望忘記了你，那末求你日後對待我，比現在還要冷淡，好使我即速地把你拋棄在我的腦海之外，不然，我由病以致於死去，人家還不知道我爲誰死的，何等可憐，敬祝你將來不要拿對於我的冷態，去對待子伯！……

薄情的文妹，折白黨式的子伯，不知好歹的梅女士！現在我被你們推進苦海裡面去了，

×　×　×

（未完）

長篇連載 人海沒淪

慢卿

（續四七）

二十二

余自裕自從經過了古月明那一番勸告，而且又到了臘鼓隆隆，諸般催逼彌縫的當兒不得不把那放逐了許久的心驟，慢慢的收攏起來重又恢復了他剛從故鄉回到客地時的謹慎態度，每天裡辦公事下班後，除了看々新聞報紙，就書不離手的看他最愛看的聊齋誌異和西廂。實在悶得了的時候，就是一壺老白乾酒。自斟自飲的喝上。高了興時常的學作些不成律韻的詩。對於同在一個屋裡住，且是同一度着單調兒生活，仍在趨入於墮落之途的同事劉香閣，也時常的進些「相觀而善」的規勸話。劉香閣對於余自裕的話，總是有一搭無一搭的哼哈着。但是沈迷於勾欄中的狎邪遊，並不以余自裕的規勸和余自裕的不同去而減少。余自裕見劉香閣不能採納己方的勸告，想到批直惹人嫌的意思，也就不再多嘴。自己抱着獨善其身的思想，整天裡靜守起來。

在我們國裡各處的不良習俗，每逢到了新年的時候，一般的民衆們，多是以「褒德傾家的賭博」，當作一種最有興味的消遣娛樂事情。余自裕的同事楊心廣，平常日是個省吃儉用的人。不好酒，也不好花，惟獨鍾情於賭博一門。平日裡，就時常尋摸到賭博場裡，體弄着耍々。到了大新年裡，他的嗜賭的精神，越發的振起來。不是曾這個去，就是會那個去。這不能說不是小人恥獨爲小人的一種心理。他竊於入了新年而反沉悶着靜守來的余自裕，也時常照會他說，綽然，你這可好？說一個不逛，總也不出大門，那也不去看。整天裡在家死坐着。一個大活人？那能那樣呢！還站裡的大賭裡，熱鬧得很，你不去看々？男的，女的，甚麼樣兒的也有。到那裡比到窰子開盤熱鬧得多。自裕道，平生就是那一門抱歉，甚麼要錢的道兒也不明白。小兒裡在家的時候，對於烟，酒，賭，家庭是非常的嚴厲禁止的，一到了新年，太陽一落，就把大門一鎖，誰也不許出去。所以我們家不少人，對於烟酒賭三樣事，是一個好的也沒有。惟獨出了我這一個破壞家風的浪蕩子兒，現在吃喝嫖，衆帶抽烟，都學了個不大離，這也就算够說啦，那一門的賭？

（未完）

遼寧唯一大商場

統辦環球物品 推銷中華國產

秋季新貨齊到 各種一概俱全

吉順絲房百貨商場

城內中街 五層大樓

敬請中外惠顧 無任歡迎之至

中電話 一樓二九五〇 二樓四二九〇 批發部四七三九 日長電話三八七六番

中國有線電報掛號 六二一九九

屋頂遊園 電梯兩部

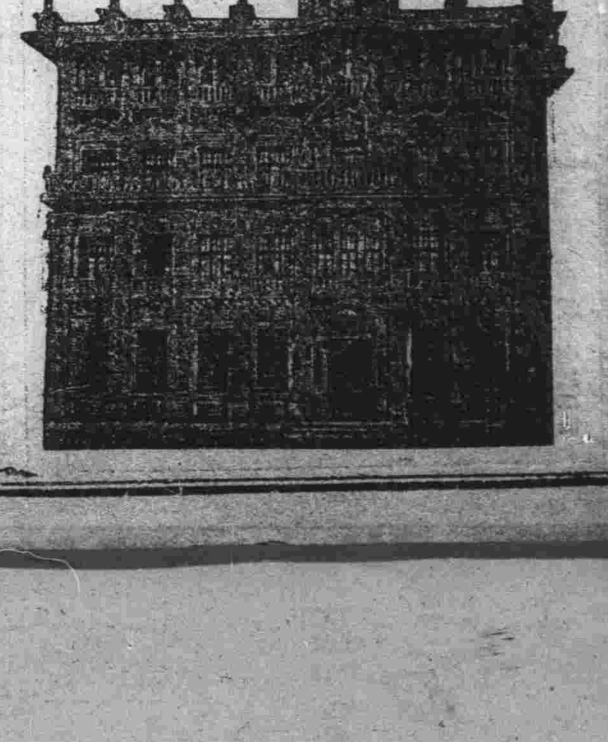

遼寧城內

中街西首路北五層大樓

泰和商店廣告

本店自開辦以來即應現代潮流運售環球貨物無不選置上品銳意向新故受社會惠顧士女贊許茲居新秋特新運到著用奇異呢絨綢緞絢葛紋絹繡花物品西裝服料輕裘皮張男女鞋帽磁器音樂翠玉玩具跳舞婚嫁化妝用品無美不備定價格外低廉代理大中華百代高亭勝利蓓開開明唱機戲片青年電影設置電梯代步穩便如承惠顧不勝歡迎

本店 中國電話 一樓二四七九 二樓二三四四號 三樓日長電話三三五三九番

本店主人謹啓

恐怖 恐怖

體內之赤賊兒童蛔蟲病

大凡兒童無格別原因。而忽生頭痛、發熱、瀉痢、腹痛等病時。十分之九即斷定其爲蛔蟲作祟所致亦無不可。蛔蟲之蔓延家庭間。由此就可概知也。既阻止身体之生長。又障害智能之發育。實百病之源泉。体內之赤賊。亦即長大成人之最難關。故必需購服最新發明的世界靈藥。滅疳寧。以除兒童体內赤賊的蛔蟲病。而造成健全的小國民。再若服本劑則不唯藥到虫即除。奏効靈如神而且容易服用。即小兒亦歡喜服食也。如要詳細說明書。函索即寄矣。

驅除蛔蟲 最新靈藥

滅疳寧 藥片 吉利糖

總經處 大連浪速町四丁目 日本賣藥會社

支店 大連山縣通九番地 藤澤友吉商店

東省各地著名大藥房代售

CM—30

老娘未見……身先死 慘！血肉狼藉

身在西崗頭到連驛 火車輪下之一幕大慘劇

【大連】宮玉美山東黄縣人。年三十九歲。前以宗昌歸魯。携妻背井北上。得親友之介紹。於黑龍江烏吉泥河黑龍宮處務農。年以農村經濟不振。手中亦無有些微積蓄。惟以母鄉老娘抱病。累有書信催歸。宮爲孝心所動。決定動程歸省。惟以川資無告。乃力求助於親朋。借貸成功。旋經哈爾濱同順棧之向國際觀光局購到由哈濱至青島之車船連絡票五張。覓同鄉王成瑞（二十二歲）與王世集二人爲件。因於二十四日夜刻携其四十二歲之老妻十八歲之兒子德生、與年方八歲之孫子等四人與其同件連袂而下。日昨行抵長春小憩。昨晨早在抵連。下車而後，宮玉美獨迷行經沿火車站向西而下。繼以不得出路。踏入鐵路線中。斯時與其同行之家族及其同件等。以之候不至。先搭馬車。聽經監部通天泰棧矣。時宮玉美者。已趨近榮町美濃煤廠之前。萬分不幸。一〇一一號貨車由西馳來。宮玉美躲避不及。乃被鐵輪軋得粉碎。惟以渠擁長垂軀入輪輻之中。故僅頭顱一項。被拖至大連站中。粉碎之屍體則遺於榮町附近。大連站發見血頭而後。立報大連警署。沿路偵察發見屍身。但已血肉狼藉七零八散。審查身元。確屬非易。幸由衣袋之中發見哈青連絡票五枚。與天泰棧之招貼一張。如是乃得端倪。警署乃持單往詢天泰棧。果然宮氏家族。缺客一人。先令乃子往認。以血跡模糊。未能認清。繼將衣貌告諸乃妻。始行認定而無疑矣。紀氏身旁剩中間僅餘元許。死夫弱女不知將何以善後。無怪其血淚責花。哭得死去活來也。」

因爲假期過了一日 跳車頭顱摔破

擡入大連醫院生命幸無危險

【大連】日昨二十五日午后七時五十分許。沙河口車站之西方。距大連起點五千二百五十米方。有一人因跳車負傷。頭被摔碎。當時人事不省後經路人發見。報告該管之派出所。由崗查之調查。該跳車者。姓觀名廣成年二十五歲。瓦房店與家莊人。現在滿鐵車務係中任職。查跳車因原。爲彼於月之二十二日請假返里。要求臨時免票。爲至二十四日到期。而彼遲晚一天。恐爲檢票者查出。不得已而在中途跳車云云。當即抬往大連病院。時下意識明瞭。生命並沒危險。

西崗子華商公議會 通告推行國歷

分佈傳單告連市民衆

【大連】爲新興奮、連市之民衆。極乎莫衷一是。他們說——今年是過陽歷年呢？可是過舊歷年呢？自國府頒佈實行以陽歷爲年以來。關內多從令實行。爲本市尚無點舉動。小崗子公議會。爲此事件。於日昨發出通知。告連市民衆。實行新年改用陽歷方針。茲將其傳單照錄如下。「爲通傳事案照民國開基改行陽曆示更新之氣象昭世界於大同乃因鳳土相沿狃於習慣每逢國曆迎年僅由公署機關循例給假而居民住戶依然陽奉陰違且聞社會相談每有以新曆爲日本年者是雖語官未節竟將國家正朔誤爲友邦元旦太缺國民之常識實足見笑於外人近者中央政府對於國曆新年一再諄切倡導自應舉國同風我大連居東北之門戶大連商界緊南北之觀瞻尤不宜習故蹈常因循舊俗除由本會躬先提倡遵奉國曆外須知國曆元旦實爲中華正朔不可呼爲外國新年致令聞者譏爲忘本切望展轉相告普及群衆咸使了解特此通傳

中華民國十九年十二月廿六日 大連西崗華商公議會啓

中日文化協會阻止映 「大陸流浪女」電影片

謂此片恐傷中日人間的感情

【大連】安廣滿鐵社長時代由滿鐵投資一萬五千元於日本電影女明星五月信子。所製之以滿洲爲背景之現代電影「大陸流浪之女」一片。據一般人所傳謂五年後之今日。當再成爲當地之問題、而其之經緯。即由滿鐵投資。復以滿鐵爲背景。該電影以至于今。在旅大方面尚未一度放映。此次由本演藝館。由擁有「由彌窑薩爾社」之權利之大阪影片公司、得到租借契約。現下已定完畢。決定由元旦日起演六日間。而此事竟被擁滿鮮放映權之中日文化協會聞知。以所謂「中日親善」關係之理等由而阻止該片放映。於二十四日已通知于大連署高等係禁止放映。以此文化協會與演藝館。將大連署挾于中間而抗爭矣。而該電影如爲中日親善之障碍。安廣滿鐵社長因何投資一萬五千元之真意解說。頗爲難題。文化協會方面之某氏有謂對障害於中日親善之電影。如以滿鐵投資而放映公開。反爲滿鐵之大恥辱云云。然謂滿鮮電影放映權、爲文化協會所有。頗爲奇怪事。惟其問題仍係移於保安係之手。故已於廿九日午前八時在大連署檢閱放映矣云。

閻氏滯連 投機者賣汽車

【大連】一擲千金。亡命來連之前陸海空軍副司令。百川閻錫山氏。自到連下榻星浦之後。本市之一般投機者。大事活躍。以老閻爲中矢之的。多想發上一筆橫財。茲據閻宅傳出之消息云。有本市富紳渥某者。以連市最高等最美麗。最新之「得利」行的汽車。賣與晉閻。要價現洋二千四百元錢。從中渥某可得一大筆扣用。惜此亦可發上一筆橫財云云。

中山大學拒金風潮 學生戒嚴光景

可算是學校風潮的最新紀錄

並組織糾察、便衣、偵緝、石戰工兵等隊

【廣州通信】中山大學拒金風潮。前嵗日似已略趨和緩。最近忽復告緊張。大有不可收拾之勢。記者爲欲明瞭此中眞相。昨特赴該校探查。茲將所得詳述如下。

形勢極嚴重 查中大學生因易長問題。致全體罷課。總已半月。九日已舉派代表四人赴京請願。俟中央爲之解決。這得悉金曾澄有定於十六日到校就職消息。該校拒金迎戴運動委員會。即於十四日晨召集第三次全體學生大會。議決拒金辦法多宗。形勢仍趨嚴重。十五日已實行封鎖校門。計該校有前後橫門三處。前門在越秀路。後門在惠愛東路。橫門在越橫下街。此門雖設而常關。向來出入僅由前後兩門。前門分正中及左右三鐵門。

鐵鍊鎖大門 是晨、正中及西便之鐵門。均已用鐵鍊堅鎖。東便鐵門。雖亦用鍊扣鎖。仍可容一人通過。門內設一小桌。陳簿於上。派有糾察隊十餘人把守。外高貼二紙。上書十五十六兩日。校外一切閒人不得入內。嚴禁武裝軍警及一切閒人到校等字樣。大門上有白大橫額三幅。正中一幅書「中大全體同學誓以鐵血拒絕金曾澄長校」。東便一幅書「歡迎戴前校長回校主持」。西便一幅書「全體同學拒絕金曾澄到底」等字。鐵閘旁豎立十字旗兩面。爲中大生拒金迎戴救護第二第四兩隊。圍墻外遍貼紅綠紙標語。書有某某及其走狗到此止步之類詞句。途人過此圍聚而觀者甚衆。

樹紅十字旗 後門情形與前門無大差異。所樹紅十字旗。則爲第一第三兩隊。門上白布橫額。即書「全體同學一致拒絕金曾澄」等字。無論何項人等出入。均須施行搜檢及簽名始可放行。記者入時。亦經糾察隊搜查及簽名。其一種嚴重狀況。爲向來所未有。聞大鐘樓梯下及各科宿舍路口。均派有糾察隊據守。沿途見各學生頗爲優閒。拒金會辦處職員。（未完）

本年中旅順犯罪統計

【旅順】於民國十九年中。在旅順警察所辦之刑法上之犯罪數。爲二百九十一件。已檢舉數爲二百五十一件。未檢舉數爲三十五件。而最主要之犯罪、僅一件彷盜案。賭博案爲廿六件、傷害十六件。橫領者爲九件。而其他如行政上之諸規則違犯者爲千六百十二件云。

刑事課長勤務 昨日來訪本社

【大連】新任警務局刑事課長星武。及警務局刑事課勤務大崎宇一。田中茂三氏。於二十六日午後一時半許來訪本社。

天津市府政 識字運動

【天津】天津市政府之識字運動。定爲於每週星期二舉行。據市政府調查只天津之一市目不識丁者。有四十八人。故於市內設一民衆問字處。並製一人口不識字調查表。以宣傳識字之必要云。」

連濱所映影片

本年中共長三六一七七〇米 約佔地球周圍之十七分之一

【大連】世界已臻多事之秋。各種事物。皆至須統計之候。故該市對於電影界亦到總決算時期。據查今年隨當地電影院之增設。其放映件數。亦較往年而示增加。至廿二日止其間所放映總數達一萬五千五百五十五卷。長達二百三十六萬一千七百七十米突之多。與地球周圍之四萬基羅米突而比較之。雖僅達不過十七分之一然而。亦可謂異常之飛躍矣。而由二十三日以降歲暮及正月之電影」亦行溯源而來。大連署電影檢閱係近頃來。晝夜不止。以檢閱之。每日可達百卷之夥。電影畫片若以國別之日本物者達八千五百八十九卷。長至千三百九十八基羅五十二米突。外國物者爲一千九百六十三卷長爲九百六十三基羅三百十八米突。如以現下所檢閱之總數入之。卷數可達一萬一千五百卷

現代中國名人概數

【津訊】領袖一國個家的中堅人物。一國之盛衰强弱。文化之演進、實業之發達。以及一切的一切。胥以領袖爲轉移。領袖之責任綦重而鉅。領袖之榮名難得而貴。各國鑒於領袖之重要及榮耀。往往年編現代領袖錄。在這各領袖之籍貫。年歲。性別。履歷。職務。及志趣等。均可一目了然。中國過去曾無是項之編錄。一方面固因蒐集材料之不易。而另一方面實基於無人注意而致之。現在中國多少領袖？何省最多？他們所受的教育如何？他們的志趣如何？這一切問題幾人人所知者。但是。向何處去找材料。最近見英文中國星期評論報所編之現代中國名人錄。茲特擇要譯述之。以餉國人。該名人錄內其計中國現代名人五百六十六人。分爲五統計表。第一表內所統計者。係各領袖之籍貫。百五六十六人中、九人是生在國外。三十一人籍貫不名。其餘五百二十六人之籍貫。佔有二十行省。江蘇省最多。計九十四人。爲全數百分之十六。浙江。次之。計八十七人。爲全數百分之十五。三七。河北又次之。此五百六十六人中。有女性二人。均係廣東籍尚未婚者。第二表兩所計者係各省每人口百萬中產生若干領袖及各大埠所産生之領袖。例如浙江每人口百萬中産生領袖四。一二人。江蘇每人口百萬中産生領袖二·六一人。浙江八十七人中。內計寧波十六人。杭州十五人。紹興十人。江蘇九十四人中。內計上海三十四人。蘇州十三人、無錫十一人。南京二人。河北七十二人中。內計天津三十四人。北平九人。第三表內所統計者。係各領袖之職業別。政界最多。計一百三十八人。軍界次之。計一百十人。教育和商界又次之。第四表內所統計者。係各領袖所畢業之學校。計在國內學校畢業者一百九十五人。私塾出身者四人。國外學校畢業者三百二十五人。不明者四十二人。至於第五表係記載各領袖之年齡而統計之此五百六十六人中。計年齡最輕者。二十九歲。最考者八十三歲。最多者係四十五歲左右。茲將四則詳細統計表譯下。以供後日之參考。讀者勿謂枯燥無味實有一讀之價値也。

各省人口每百萬中所産生領袖之比例表。」

省別	每人口百萬中比例	人數
浙江	四·一二〇	八七
江蘇	二·六一〇	九四
河北	二·二八〇	七二
廣東	二·〇六〇	七六
福建	一·五八〇	二七
安徽	一·一五〇	二五
遼寧	一·〇〇〇	一五
湖北	·七六〇	二二
江西	·六八〇	一九
山東	·六六〇	二三
吉林	·五九〇	四
雲南	·五四四	六
廣西	·五四〇	六
山西	·四一〇	五
湖南	·三九〇	一六
貴州	·三四〇	四
河南	·二八〇	一〇
陝西	·二五〇	三
四川	·一九〇	一一

中國現代領袖之職業別

職業政業	人數	百分比
軍界	一三八	二四·三六
教育界	一一〇	一九·四〇
商界	九四	一六·六〇
外交官	七六	一三·四〇
工程師	四六	八·〇九
司法官	三六	六·五〇
記者	一六	二·八六
著作者	一一	一·九四
律師	一一	一·九四
醫士	八	一·四〇
社交家	八	一·一七
航空家	三	·五三
傳教者	二	·三五
建築家	二	·三五
自由職業	一	·一九
共計五六六		

中國現代領袖所受之教育

畢業校之國別	人數	百分比
中國	一九五	三四·四
美國	一五三	二七·〇
日本	九一	一六·一
英國	二七	四·八
法國	八	一·五
德國	三	·五
比利士	二	·四
俄國	一	·二
新加坡	一	·一
瑞士	一	·二
英和美	八	一·五
美和日	六	一·〇
德和日	六	一·〇
三國以上	一八	三·一
中國私塾	四	·七
不明	四二	七·四
共計五六六		

中國現代領袖之年齡表

年歲	人數	總數之百分比
二十以下	三	·三四
三十…三四	三八	六·七〇
三五…三九	六七	一一·八二
四十…四四	九七	一七·一二
四五…四九	一〇〇	一七·六五
五十…五四	八二	一四·四七
五五…五九	五一	九·〇〇
六十…六四	三六	六·三五
六五…六九	一九	三·三五
七十…七四	一三	二·二八
七五…七九	二	·五三
八十…八四	四	·七〇
不明	五五	九·八七
共計五六六		

水上署…檢查船客 查獲販鴉片者

【大連】當地水上署。以時屆歲暮。爲警戒由天津潛伏來連之匪賊。遂於廿五日在入港之天潮丸中。發見一舉動可疑者。於是檢疫官與警察官見此情形之下。便嚴重調查而此男聲稱爲天津十一師軍長王都督部下。惟其答辯頗爲曖昧。故將其全身調查檢驗。後未搜得一証據品。旋而釋放。移時彼便由木材間取出一件大氅。而作無知之狀而穿於身中。警官遂再度嚴行搜檢訊問。始知其所謂王軍長部下者。全屬僞假。係生於山東省登州府皇城島人。現下住乃本町七番地積厚德處之李世文（三三）者。每日密輸鴉片爲常習。於被捕之同時由其外套兩袖內。發見有生鴉片三兩半餘以此種手段。至今日已達數次矣。有否運鴉者、目下正嚴重調查云。

老者縊於松林 家境窮困兩子失業

【大連】日前二十三日午前七時。對東山町一番地南側松林投環自盡之老者。現據警署調查乃係雲井町協盛泰精米所自動車司機者閻鶴飲之父閻壽千。年六十一歲。現住東山町二番地其次子閻烈南與三子閻熙南之家。二十三日拂曉便出。翌晨其家族始知老者自盡。至於老者自殺原因。至今不得其詳據其子輩之推測。多係經濟脅迫所致。老者昨年尚於宏濟街德興六藥房內懸壺。繼以生意不佳而辭職。年來市況不振。二三兩子相繼失業。如是全家生活。賴其長子一人支持。眼見年關追近。經濟乃一難決問題。老者緣斯悲觀。或係

滬國貨銀行總理 朱成章被綁

廿四出綁右腰受傷

【上海二十三日快訊】國貨銀行總理、朱成章。二拾三日晨甫出寓。遇六匪。六匪一開槍。朱車夫、俄保鑣。中彈即死。朱女調珠中三彈。傷左右腕及下腹。頗危。匪見朱入匪車遁去。事後發現朱座墊有血漬。恐亦負傷。捕房緝捕無下落。

【又訊】朱成章於二十四日晨零時三十分出綁。但右腰受傷。」

國旗不是裝飾 警署通知各大商家

【大連】——國旗——國旗——眞是叫人很可笑的。並且本來是一個國家的代表。在紀念或慶祝事宜。把他揭揚起來以表示敬意。然而一般人。他們以爲國旗是一個裝飾品。勿論是什麼事。都把他懸掛起來。例如！娶媳婦——出殯——她大姑過生日——等。這些無聊的事件。而要應當懸掛國旗的那天。可就不知去掛了。這並且叫那外人笑話我們。因爲這件事。小崗子警察署。曾費了一層周折。因爲是關係一個國家的體面。日昨（二十六日）由該署翻譯攻田氏、通知該管內之中國各大商店、將國旗之意義及其應否懸掛等事。務要各方注意之云。」

沙警署長 曾經晤閻氏

【大連】昨日本報載現寓星個浦之閻錫山氏。對往訪客人一概拒見。沙河口署長往謁。亦未會見。茲據確息。閻於廿四日獨接見該署署長雙方談話頗爲懇切。閻氏希望滯連期中請沙署安爲照拂云云。

新安連年亢旱 人禍天災賡續不已

老弱轉乎溝壑强悍挺而走險 傷殘及逃亡者不計其數

【開封通訊】新安連年亢旱。兵匪交加。人禍天災。賡續不已。十八年秋冬間。大軍過境凡十餘次。徵派搜索。民不堪命。老弱轉乎溝壑。强悍挺走險。以致土匪蜂起。蹂躪經年。被殺及逃亡者約六萬餘人。本年麥收僅有三成。而西北軍之徵派糧料柴草兵夫車馬。苛遍勒索。比前尤甚。加之宜陽匪首孫殿光等。率匪二千餘名。又竄擾境橫行。戕害十餘名。村莊房屋。俱成灰燼。即石窰士紳亦皆付之一炬。其殘害人命。或剁爲數段。或剁成肉醬。或將男女老幼閉置一室焚殺。如石鑒一村。僅百餘家。拉去三百七十名。人民恫

食物一空如洗。追匪去歸收田禾。未獲十分之一。哭聲遍野。未幾劉魏等部潰退。盤踞搜索。更甚於前。不遺升斗於羣。民斷炊烟。新民何辜。不死於匪。即死於兵。其殘留者。又因道途梗塞。乞食無門。如不急爲振濟。恐將有委溝壑矣。」

朱慶瀾將返平 由陝動身定年前可到

【北平特訊】賑務處委員王一錢稼農今日接朱慶瀾由陝來函稱。定於本月二十三四日由西安動身返平。年前準可到達云云。又賑務處會辦錢俊人於廿四日下午四時二十五分赴津。」

李景林與第三妾離異

王錦文要養費十萬 請法院准撤回訴訟

【津訊】前直隸督辦李景林。在職時。曾納王錦文爲如夫人。感情融洽。後李卸職。在南京任國術館館長。王錦文在津日租界與李景林之夫人危氏同居。因意見不和。時生齟齬。王錦文以不能相處。乃提議離異。並要求給與養贍費十萬元。李氏不允。並登報聲明。謂三姨太太私自逃出。拐走衣物。王錦文乃延李景光律師爲代理人。先致函李景林。闡述不能同居理由。繼在法院提起離異之訴。昨二十二日上午九時開庭審理。李景林等因律師李景光所提出之離異理由。皆在法律上佔優越地位。自知理屈。託人致意李景光意欲和解。並當庭呈交和解狀。文云。原告人王錦文。被告人林景林。李危氏。爲與被告等脫離及返還衣物一案撤回訴訟事。竊錦文訴李景林李危氏。脫離及返還衣物一案。業蒙鈞院指定於本月二十二日開庭審理在案。查被告方面已准錦文脫離家屬關係。至所有衣物。亦經錦文贈與李袁氏（即李景林之兒媳）現錦文見目的已達。爲此即將原告與李景林協議。脫離字據附呈外。懇請鈞院准予撤回訴訟云。」

巴黎盛行 甘地磁像

【巴黎電】巴黎新奇商店陳列玻窗中。均置有印度領袖甘地之小磁像。此項磁像係作盛鹽及胡椒之用。出自著名陶器家安葛丁氏之設計。此象甘地係着印度服。作盤坐狀。雙臂環抱腿部。此種磁瓶現已風行一時云。」

猩紅熱 北平流行

【平訊】北平傳染病醫院院長。以近日天時不正。時疫流行。染患猩紅熱傳染病症日多。初起之時。與紅疹病症相同。患者口渴身熱。臉腫目赤。醫者若用清解表散之藥治之。必致無救。因而殞命者時有所聞。故於昨日呈報公安局衛生科。略謂此項傳染病疫症。傳染極爲猛烈。非注射清血劑藥不可。請即通令各區署。飭各居民。注意預防。」

西德泰特別廉價披露

各貨六扣 並特設廉價部

惠顧諸君 勿失良機 電話六四五九

各種粗細皮貨 厚薄大呢 照碼一律八扣

北京料理 登瀛閣 電話八七一〇番

永興泉湯屋開幕廣告

本號開設於大連市西崗街第二四八番地新築舊有之樓房數十餘間內外設備一切完善應有盡有池塘寬大內外清潔甚合衛生之道侍座殷勤招待浴客無不周到甚望各界至日光臨是幸擇於國歷十二月八號即夏歷十月十九日開幕本日沐浴無料日後價目從廉恐未遍知特此聲明

主人 孫寶廷謹啓 電話四六七七

營業時間 上午九時辦公下午一時
事項 關於銀行一切事
中國銀行大連支行
電話 四四 三五七 八九九 九九五 海關收稅處 七八二九

贈彩

敬啓者查敝公司十枝香賓牌十枝郵政牌廿枝美人兒三煙自出市以來風行海內人口讚揚爲愛國諸君熱烈之歡迎茲爲酬答主顧起見不惜犧牲二十支香賓牌每條內裝有彩券一張可換現洋一元一條或換美人兒一架五枚換一大包者搭彩券一只凡購一大箱後照當衆開彩得獎者有傳單既吸精美之香烟且得贈品愛國諸君盍興乎來

遼寧大東煙草公司啓

皮貨

大減價發售 貨高無比廉賤第一

勒察加產鵬虎皮領子
同　水獺皮防寒帽子
同　狐皮圍脖
毛皮外套 婦人用外套
其他各種俱全

永記洋行 大山通 電話三六五六番

第十四案 金絲髮

得之矣，得保姆如是人，實吾之幸，言次，自握其手，樂乃無藝，又向余曰，密斯亦願爲保姆乎，余曰，先生，余固嘗爲保姆也，然則月俸幾何，余曰，前在蒙錫大佐之家。月乃四鎊，胖人乃大笑，眼合不容一線曰，咄哉，辱矣，何物大佐，乃慳而褻，如密斯之人品學問，而僅月給四鎊，然則等而下之者，僅止一先令矣，余曰，余之學問，或不及先生所料，蓋國文而外，不過粗解德語俄文音樂圖……胖人不待語畢，立阻之曰，此均不必問，吾但問汝果諳大家閨範否，如其不諳，則請君行，有則年給百鎊，蓋吾子，雖稚，將來實當貴極人倫，故不能不慎擇其傅也，胖人言至此，見余似有躊躇之意，乃立啓其提篋曰，吾知汝倘爲保姆者，一且受人之雇，必須料量衣物，在在需錢，吾今可以半年之俸付汝，先生思之，夫以余之狀況，而能年入百鎊，是正求之而不得者，又何所不欲，特以其人甚怪，吾乃不敢貿然應之，因詢之曰，先生姓名住址可得聞乎，胖人曰，吾名洛卜式，居漢白夏愛之桐樹居，去溫槽斯不遠，故風景殊佳，吾家無多人，一妻一子，子才六齡，然活潑不類常兒，嘗以革履撻竈雞，一撻而斃其四，蓋天下之健者也，言次，復縱聲大笑，藏其胖子於重皮之裡，余覩此怪狀，不禁微愕，而胖人又言曰，密斯，汝傅吾子，但必服從吾妻之命，汝能之乎，余猶豫曰，能之，胖人曰，吾妻好奇，恒令人衣詭異之服。令汝衣者，汝願否乎，余姑應曰，願之，胖人曰，命汝坐則坐，命汝立則立，汝亦諾歟，又姑應之曰，然，胖人曰，然則吾妻欲汝剪髮，汝亦諾歟，噫乎先生，此語實吾所不備，蓋我所自貴者，惟此金絲之髮，備倫敦殆無美過吾髮，乃因百鎊之值，竟售之歟，故余應之曰，先生，此則有所不能，胖人亦自覺其語殊不近理，乃曰，密斯恕之，吾言戲耳，然吾妻嗜好實至不近人情，倘汝能允我者，則吾儕之約立成，否則此五十鎊不汝屬也，余決然曰，此吾不能，胖人頗現失望之狀曰，既若是，吾但能求諸他人矣，惟人品如汝，恐不易耳，顧經理人曰，密斯斯柯柏，汝倘有女友幾人，願君爲我召入，更還，斯柯柏方料理簿籍，聞語乃以目覘余，意殊不悅，徐向余曰，事無成乎，余曰，然條件太苛，未能如命，斯柯柏曰，然則汝名仍須留籍中乎，余曰可，斯柯柏曰，但吾思之，如此良好機會，而汝猶不願他就，事亦未必有當者矣，言次按鈴，令女侍引余出，余歸而默坐，竊思此事，轆轤不絕，夫百鎊，重幣也，倫敦保姆，能得此數者實鮮，彼行事雖怪僻，然亦固有代價，今吾乃以無所重輕之頭髮，而遽舍此重金，毋亦愚甚，思之思之，吾果愚也，明日，余遂決計往見斯柯柏，令其轉圜，顧猶未行，而郵使已踵門至，授余一信，則胖人所寄者也，今携來於此，因以示吾友，且讀之曰，密斯亭特鑒，今承密斯斯柯柏以地址見告，故冒昧致辭，尚乞寬宥，內子聞余言，渴慕甚切，以爲得傅如此，將來必能使孺子有成，今願更益二十鎊之年金，以作賠償姑娘損失之費，吾妻衣好靛藍色，姑娘當衣此，但僅須早間一衣，此外不拘也，且不必姑娘自備，蓋吾長女愛理絲嘗製此衣，今渠已赴費城，留衣於此，姑娘可以衣之，至於行坐，儘許姑娘自由，唯剪髮一節，則爲吾妻所立條件，不可違也，但年益二十磅，亦足以償損失矣，至於保傅之事，則殊輕易，蓋余家中僅一幼子也，今余已駕車於溫槽斯，遄待降臨，以第幾班火車行，尚求見示，以便奉迓，夾請維洛卡式上，讀已，揩其信曰，密斯脫福爾摩斯，今吾將往就洛卡式之聘矣，唯於未就之前，吾殊不能無疑，故來求策於君，君以爲當往否乎，福曰，姑娘恕吾唐突，使姑娘而爲吾妹，則吾必不令往，女郎曰，若是言之，其事不可就矣，然則君已有所見歟，福曰，吾無所見，但以姑娘思之，以爲如何，女郎曰，以洛卡式之狀態言，亦頗誠實，或者其妻竟有癡病，故彼不恤多金，覓人爲之調護，夫痴人之心理，每與尋常不同，故所好亦遂異耳，福曰，此想亦在理中，唯看護痴人之事，年果四十鎊者，其人殆多於鯽，初何必汝，故吾思之，其中必當有一絕大原因也，女郎曰，余亦疑之，故以求助於君，良以吾人之身，得君爲助，雖在非常之事，亦可無患矣，福曰，此意甚佳，倘遇危險，則君可以電來，吾當立行，女郎愕然曰，乃有危險耶，其危險果何如哉，福曰，苟余能預言之，則亦不得謂爲危險矣，以君之身而興痴人相處，亦殊有所不值，女郎惘然曰，如百二十鎊何，總之死生有命，禍福在天，得君相助，吾亦可以無懼，明日吾當剪髮而赴溫槽斯以就保姆之職，密斯脫福爾摩斯，願君午安，別矣，言已鞠躬而去，余曰，老友，此女郎殊慎密，殆能自衞其身者，福曰，願如汝言乃可，（未完）

內科
嶋根醫院
電話三四三八號
大連市信濃町市場正門前中街

奉天南滿站
瀋陽旅館分號
【悅來棧舊址】

人格高尚 人皆欽仰

好 好 好
名不虛傳
先施化妝品物美
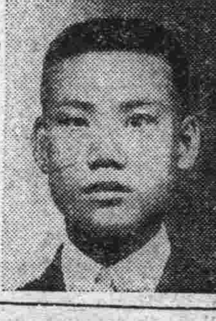
價廉人皆愛用

先施公司虎牌化粧品
該公司資本金一千萬元出品流行於上海南京北平奉天及其他各大名埠均有代理店
白蘭霜 玫瑰霜 雪花膏 千里香 潤面油 生髮油 牙粉 牙膏 代理西 京牌一 切男女 膠皮鞋
（品名繁多不及備載物美價廉）（各綢緞莊細貨雜商均有代理）
大連總經理洪順祥謹啓
電氣花園下榮町二番地電話二一七八六

第二回化學工業博覽會銀牌受領
國產振興東京博覽會優良國產賞牌受領
美味滋養强壯飲料
定價壹瓶金貳圓貳十錢（內地以外加關稅運賃）
○三環牌人參葡萄酒
三環牌參葡萄酒系以效力卓絕之人參依據特殊方法而製成敝店經營朝鮮浦項三環牌務場葡萄國產、芳醇無比之葡萄酒而配合者爲美味滋養無比之强壯料也
香味高潔淸和滋養豐富强壯增進興奮作用優秀

（現品寫眞圖）
▲有如左列同樣人等請用三環葡萄酒▼
一、欲元氣壯者
一、欲精神爽快者
一、欲體力增加者
一、欲身體强壯者
一、欲將善良元氣而活動
一、欲延年益壽者
一、欲早速回復精神筋肉之疲勞者
一、身體羸瘦者
一、患貧血者
一、產後及！後之衰弱欲速回復者
一、欲忘却苦惱病魔感覺不快者
一、欲增進食量者
一、欲消化良者
一、欲器養良者
一、精力減少內號元氣者
一、精神鬱々者
一、時々震怒者
一、手足及膝腰寒凉不得安眠者
一、羅精神衰弱症者
一、陰萎遺精等苦惱生殖器神經衰弱者
一、以細小事而惹氣者
一、無恐動事由而欲離悲觀厭世的者
三環翁本鋪 丸見屋商店（東京下谷區二長町營業所）（振替貯金口座東京七一〇）
代理店 大連市浪速町百四十七番地 日本賣藥會社大連支店
代售 藥舖中西食料店、雜貨店如越近欲貨之時本鋪直接送可也價目三圓以內郵票代交可
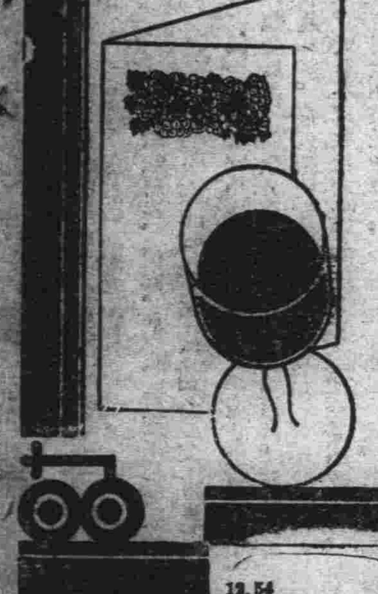
12.54

辦理關於民事刑事商事法律等一切事業
辯護士大律師 立川雲平 大連市磐城町二丁目 電話九二三五番
事務員兼通譯 劉鳳翔 大連市久壽街二〇番地 電話三五一七番

王仁眼科專門醫院
院長 王仁
地點大連市西通六十四番地（常盤橋西廣場電車道中間）
電話六七五二番

發音淸亮百聽不厭之
高亭唱片

大批到連 花色齊全 隨客選購
高亭公司謹啓
大連總批發處 浪速町四番地電話二一二六〇番
餘慶洋行
經售處
監部通 亨得利
奧町 德泰
同昌
浪速町 愼昌
西崗 同聚福
協源茂
旅順 雙盛泰

遼寧
華華金店總號
金銀飾品珠寶翠鑽
中西器皿白金鑲嵌
分號哈濱三道街 分號哈濱五道街
分號遼寧中街 分號遼寧驛前
中國電話 二八三二 三四 六九 二七 三五
日長電話（二五〇五 三七〇六）

大連西德泰皮貨大毫呢廉價廣告
種種皮貨厚薄大呢照原定碼再打八扣
惠顧諸君勿失良機
監部通七十七 長電話六四五九

華文打字機 歐文打字機
▲附屬品俱全販賣並修理
謄寫版 油印機
畫人無不稱揚 效用退過馳名
大連市大山通 小林又七支店
電話 四四二番 六〇四三番 七九六四番 振替大連九八四番

株式會社 大連機械製作所
製品 一、鐵道車輛鐵道線路附屬品及信號裝置 一、鐵橋鐵骨家屋豆油器鐵柞暖爐類
本店 大連市沙河口台山町 電話 代表共通番號九一五一番 夜間及長距離九一五三番
支店並分工場 奉天西塔大街三丁目 電話二〇三番
要目 一、汽罐汽機烟突各種機械類設計製作 一、鐵、銅、鑄鐵並鍛鋼鑄物酸水素瓦斯

大阪商船定期輪船
貝加爾丸 一月三日
哈爾濱丸 一月六日
香港丸 十二月卅一日
鳥拉爾丸 十二月廿七日
○上海福州基隆高雄行後三時
盛京丸 一月廿一日
福建丸 十二月廿日
長沙丸 十二月廿九日
○朝鮮經由長崎鹿兒島行
關東丸 一月二日
○北美行沙市打狗嗎丸（上海神戶四日市橫濱經由）
巴里丸 二月八日
○紐約行（神戶四日市橫濱經由不載船客）
○廣州行經由上海香港不載客
安的司丸 十二月卅日
關東丸 一月十六日
○天津行漢江法界碼頭
貴州丸 十二月卅一日
河南丸 十二月廿六日
武昌丸 十二月十八日
○漢濟行（午后二時開）
貴州丸 一月五日
河南丸
武昌丸 十二月廿一日

大阪商船大連支店 代表電話四一三七番
●乘船切符發賣所
日本國際觀光局
大連伊勢町觀光局電五五五四
同大山通出張所 電七〇三四
觀光局沙河口出張所
○口觀光局 電九五〇六
旅順觀光局 電一三七六
奉天觀光局 電二五四八
長春觀光局 電七九一四
哈爾濱觀光局 電一三九三 電四七八三
●船票發賣所 專屬貨客經理店
大連市山縣通二二一
國際運輸株式會社
大連支店同服房 電話三一五一番 六二八三
二碼荷扱所 電話四八〇二

近海郵船定期輪
○神戶大阪橫濱行
淡路丸 十二月卅一日
勝浦丸 一月六日
相模丸 一月十二日
◎天津行
勝浦丸 一月二日
相模丸 一月七日
宮浦丸 一月十七日
○長崎高雄行
第二養老丸 一月三日

朝鮮郵船大連行輪
○青島仁川行
會寧丸 一月四日
○朝鮮長崎鹿兒島行
羅南丸 一月十二日
以上名船內及其改行大家
大連市山縣通仙寧宮時
日本郵船大連出張所
以那氣船民社船客業務代理
日本郵船株式會社大連代理店
日本郵船株式會社大連支店
電話 三七三九 七八四六 六七一二
日本郵船出張所代表貨物辦理
宜大連市監部通
丸二商會
電話二四六四番五八八八番

威連輪船公司出張所
○芝罘威海衛行
敦賀丸 十二月廿日
大連敷島町六番地
荷客取扱處 丸二賑成
電話五八八八 四二六四

大連汽船定期行輪
○青島上海行
大連丸 十二月廿八日
長春丸 一月一日
奉天丸 一月三日
○天津行
天潮丸（八小時）
濟通丸 十二月廿七日
天潮丸 十二月卅日
○營口府龍口行
龍平丸 一月二日
○名古屋行
東嶺丸 十二月廿九日
○香港廣東行
千山丸 十二月廿八日
○大阪神戶行
五大星丸 十二月廿七日
大連汽船株式會社 電話四一八五番 一月五日
專屬貨客經理店
永和公司
大連敷島町六番地 電話七二七八 七八六八番
阪神航路專屬街旅店
（大連須磨町六）
澤山兄弟商會
電話長五六二 四六八二

日清汽船定期行輪
○青島上海行午前九時出帆
泰山丸 十二月十八日
廣山丸 十二月廿六日
經理處
大阪商船株式會社大連支店 電話四一三七番
專辦大阪商船貨客事務
國際運輸株式會社
大連支店 同服房 電話三一五一番 六二八三
奉天、營口、安東、沙河鎮、鐵嶺、開原、四平街、鄭家屯、洮南、泰來、遼陽、長春、下九臺、松花江、伯都納、撫順、雙城堡、哈爾濱、傅家甸、安達、滿溝、昂昂溪、一面坡、龍井村、局子街、天津、青島、上海、浦鹽、釜山、草梁、統營、大邱、仁川、京城、平壤、義州、元山、麗水、城興、淸津、會寧、北上三峰、潤閱、鎭雄、基臺、基陸、高雄、東京、神戶
支店
凡關船車聯絡運輸之貨物由左揭各支店發行貨物引換証

阿波共同汽船行輪
○鎭南浦行
長山丸
○芝罘威海衛青島行
十六共同丸 十二月卅日
○青島行
卅六共同丸 十二月廿八日
○芝罘威海仁川行
廿六共同丸 一月三日
○青島行
第廿一共同丸 一月二日
本會社代辦山東鐵路及朝日輪近新經理各種運轉一切事務
阿波共同汽船會社
大連市山縣通電話六八九一 六〇〇一

政記輪船行輪
○芝罘香港廣東行
泰利號 十二月卅一日
○芝罘與化泉州行
廻安號 十二月廿八日
○青島行
豐利號 一月二日
○芝罘行
永利號 十二月廿八日
○上海行
成利號 十二月卅一日
○與化泉州行
純利號 十二月卅日

鹿玉軒記
○芝罘威海仁川行
利通號 十二月廿九日
○芝罘行
順壽號 十二月廿九日
○大孤山行
海寧號
鹿玉軒記
大連市加賀町 電話六一一一 三八五八番